民報

THE MIN PAO

登記證 內政部警字第一五九九九號 中宣會字九七九

中華郵政特准掛號立券之報紙 總包特別優待寄遞新聞紙類

第一千一百二十一號

每日出三大張 售大洋三分四釐

館址 上海山東路二八六號
電話 營業部 九一三八一六 編輯部 九一四一六八
電報掛號 三〇四六

定報價目 ▲國內每月洋一元三角半年洋五元七角全年洋九元（日本朝鮮同）▲香港澳門每月洋二元三角▲歐美各國每月洋三元報費先惠郵票九五折算

廣告刊例 ▲特等新聞欄三行起碼每行洋九角▲乙段二行起碼每日每行洋一元八角▲頭等封面及社評前四角全年每行六十字起碼每方寸洋一元二角▲緊要分類短行五厘每方寸起碼每日每字洋二分▲一元起碼

上海中華教育用具製造廠創製

中華書局發售

童子軍用具

計劃者：唐昌言　指導者：王章憲

（實 價）			
營帳類	計21種	共銀	636.20元
營具類	計38種	共銀	116.83元
救護用品類	計11種	共銀	60.05元
樂器類	計48種	共銀	195.71元
海事用品類	計9種	共銀	33.05元
服裝類	計53種	共銀	150.15元
旗章類	計16種	共銀	3.58元
童子軍服務員隊員個人用品類	計46種	共銀	51.37元
運動及遊戲器具類	計176種	共銀	1431.48元
測繪用具類	計21種	共銀	58.86元
消防及交通用具類	計29種	共銀	910.00元
模型及掛圖類	計15種	共銀	41.80元

我國童子軍訓練，自教育部規定全國初級中學列入必修科以來，各省市學校採購童子軍用具者，日益繁多，而供應是項用具及設備，國內尚乏大規模之製造廠，有鑒於斯，特聘中國童子軍總會幹事唐昌言先生，積極計劃。唐君自調查、研究、設計以迄製造，費時半載有餘；並聘暨南大學及光華大學附設中學之童子軍教練員王章憲先生，擔任工場實際指導，費時亦逾半載。製成之品，均經精密審查，適合標準，切於實用。現在綜計已製成之用具，可分為營帳類、營具類、救護用品類、樂器類、海事用品類、服裝類、旗章類、童子軍服務員隊員個人用品類、運動及遊戲器具類、測繪用具類、消防及交通用具類、模型及掛圖類，共四百八十餘種。凡童子軍應有之用具，均已完備。定價低廉，以期普及。倘蒙國內童子軍界惠購，無任歡迎，另印有目錄一冊，附插圖六十餘幅，并加簡要之說明，各地學校及童子軍團體索閱，請備函蓋章，當即奉贈。

中華書局有限公司
中華教育用具製造廠 謹啓

（乙397）

中國航空協會為會所及陳列館奠基典禮公告

本會在市中心區博物館旁建築會所及陳列館定於十月十二日下午二時舉行奠基典禮除分別柬請各界各機關團體暨各理事各徵求隊長外用特公告敬請全市同胞及各會員準時踴躍參加為荷此啓

遠東公共運動場股份有限公司公告

查本運動場於中華民國二十三年五月二十三日（即西曆一九三四年五月二十三日）與美商國際運動會（即國際賽馬場）簽訂租約出租上海引翔鄉（俗名引翔港）跑馬場全部場合嗣因該會原定計劃未能實現經原保人陸錫侯君向雙方商洽業於中華民國二十四年十月九日雙方同意將承租契約廢止除另訂終止租賃關係合同外合行公告

美商國際運動會股份有限公司啓事

本會於西曆一九三四年五月二十三日與上海遠東公共運動場簽訂契約承租該場坐落上海引翔鄉（俗名引翔港）跑馬場全部場合舉辦賽馬事宜嗣以原定計劃窒礙難行經邀請原保人陸錫侯君向該場商洽已蒙同意於中華民國二十四年十月九日將承租契約廢止除另訂終止租賃關係合同外特此登報聲明

母忘

本會十月份開獎照章定於十五日（星期二）正午十二時舉行凡儲戶尚未付款者望從速於期前繳付以保獎權本月份第一特獎五萬元外第二特獎一萬餘元頭二三四等獎每種各有六十餘個此佈

（詳章函索即奉）

上海愛多亞路一八〇七號 電話八二一八〇

萬國儲蓄會啓

華安合羣保壽股份有限公司召集第二十三屆股東常會公告

本公司定於十月二十日（星期六）下午二時在上海靜安寺路一〇四號本總公司八樓開第二十三屆股東常會屆時務請各股東準時蒞會除另函通知外特此登報公告

華安合羣保壽股份有限公司董事會啓

上海引水管理委員會通告 第八號

查淞滬區短期華籍引水人最後檢定事項，茲定自本年十一月一日起舉行檢定，凡現經奉有海軍部引水憑證者（該憑證業經無效）或以前執有此項憑證已繳銷者，均得報請檢定，或前經檢定而未及格之華籍引水人，至於此次檢定辦法條例者，得准核發恩俸勿庸參與檢定，並須在十月三十日以前，到淞滬區引水辦事處報到，其執有海軍部憑證者，應即同時呈驗繳銷，以及檢定及格准充引水或發給恩俸各項條例，悉於十月二十八日由本會另行分別通飭各關係人知照，毋得延誤，特此通告。

上海引水管理委員會 中華民國二十四年十月十一日

董俞律師 陸家鼐律師 戴景槐律師 徐永祚會計師 代表大滬商業儲蓄銀行辦理清算事務公告

茲據大滬商業儲蓄銀行委稱因業務上需要自十月十一日起暫停營業委託本律師本會計師等會同清算除受委辦理外現設清算處於本會計師事務所所有該行抵押欠款透支欠款及其他欠款各戶務希於十月二十一日以前向本清算處還償清楚逾期即當依法訴追至於該行各項存款業由該行登報啓事分別定期發還（活期存款准於十一月一日起如數發還儲蓄部定期存款在一千元以下者定於十一月一日起發還）一千元以上者定於二十五年一月一日起發還商業部往來存款定於二月一日起發還併希各存戶查照為荷特此公告

董俞律師事務所上海白克路四三四弄十一號 電話三四〇〇一
陸家鼐律師事務所上海福州路八一九號 電話一四三〇六
戴景槐律師事務所上海愛多亞路一二三號 電話八二八六六
徐永祚會計師事務所上海梅白格路念里五九三號 電話三三三六六

范剛律師證明李筱寶君 黃啓英律師證明李唐氏即阿桂女士 協議離婚啓事

茲據上開當事人來所聲稱近因意見不合難以偕老為此兩願協議脫離夫妻關係以後男婚女嫁各聽自由兩不干涉立此協議書據明條件委請貴律師證明外並請代表登報合代聲明如上

范剛律師事務所四川路二九號 電話
黃啓英律師事務所 電話

李唐氏否認范剛黃啓英律師所證明與李筱寶協議離婚啓事

竊氏與夫李筱寶結褵十餘載素無惡感惟因渠有時深夜不歸來責其在外或有荒唐情事亦不過夫妻情切與渠口角吵鬧而已今因氏夫誤聽姊言並欺氏文盲忽於十月八日哄令同至范律師事務所謂從此不荒唐願出立悔據與爾氏信以為真因不識文字貿然簽認並不知為離婚契約茲據人傳讀報紙所載謂登有上項情事氏聞訊之下驚詫萬分此事顯係出於氏夫李筱寶受人愚弄事關家庭婚姻斷無出於片方而謂由於協議之理不得不聲明否認以昭事實而正聽聞 李唐氏啓

鄂森律師為遺失圖章緊要聲明

據當事人昨日稱遺失本人寸半長方圖章一顆上刻鄂森二字自即日起作廢陰文印章合行聲明

費國禧律師代表朱義盛布號宣告清理召盤

茲據當事人朱義盛布號業主朱穰棠君聲稱本號創設四十餘年信譽素著近因市面蕭條周轉不靈本人年復衰老難以維持店務為此委託貴律師清理召盤以便各債權人於十四日內來所登記並如有願受盤該號生財存貨者請每日下午至本事務所接洽特此通告如上

事務所南京路大陸商場三樓三一五號

懷仁法律事務所張仲復律師證明西南樓推盤公告 李覺民受盤啓事

茲據上開當事人等到所稱謂坐落康悌路西南樓菜館因受市面影響無法維持營業由價最高之李覺民君出價受盤者將原有一切人欠欠人均由前西南樓負責自理與受盤人無涉受盤人只負日後營業盈虧茲特立推受盤據外並代表登報公告如上此啓

事務所菜市路第三二六衖十五號

單瀛輝律師代表沈王勝為不動產被張葆棠誤封緊要通告

據上開當事人來稱民國二十二年間將本人所有法租界亞爾培路第五三四號後面之不動產一併查封在內當經貴律師代為致函張葆棠即日將本人所有不動產部份予以啓封並賠償因之所受一切損害旋於本月九日接張葆棠復函云事關本人信譽誠恐外界不明真相為特委請貴律師代為通告等語據此合代通告如上

事務所愛多亞路中匯大樓四一二號

陳懋宣律師代表陳雪珍女士聲明婚約無效啓事

據上開當事人來稱民國十九年間由父母代主與某訂立婚約當時本人年幼無知婚約應由本人自行訂定茲本人現已成年婚姻絕對自由不受任何干涉等語委託前來據此合代啓事如上

事務所浙江路四三〇號泰昌大廈

葉茀康律師代表恒康棉布號通告股單掛失啓事

上開當事人來所聲稱朱渭初君函稱先嚴頌三公生前在本號所有股份一股自先嚴棄養後該項股單業經遺失遍覓不見除登報聲明遺失外特函請准予掛失等語本號茲為鄭重起見請貴律師代表登報通告如上

事務所南京路四五四號

葉茀康律師代表朱渭初聲明遺失股單通告作廢啓事

茲據上開當事人來所聲稱先嚴頌三公生前在上海恒康棉布號佔有股份一股自先嚴棄養後該項股單記名朱頌三股單於本年五月二十日起至同月二十六日止登民報新聞報前後登報聲明遺失作廢除向恒康掛失外特再委請代表登報聲明如有前項股單作為無效等情到所前來據此合亟代表登報聲明如上

登報日起在十四天內任何人對於前項遺失之股單如有異議應在限期內向本號聲明逾期即予照准掛失各等情到所前來據此合代登報聲明並通告如上

侯宗泰律師代表金子明君緊要聲明

茲據當事人金子明君來所聲稱亡兒鴻昌自幼螟蛉而來於民國五年為其成婚娶蔣氏為室不幸鴻昌於十年夏間病故蔣氏抱定自由任何人不能干涉其行為對於侮辱敵人而有子明居住浦東開平路第三十七號戶籍可證子明年屆古稀為保全身後安甯起見曾經預立遺囑登報備案不料蔣氏因積欠房租致被房主訴請執行查封且牽及子明名義昨接陶然律師來函知所指既云起訴當候法庭傳訊定判再自非空言合併委託代表登報聲明前來本律師據此代表聲明如上

事務所上海西門外方浜路壽祥里念六號 電話南市二三九〇六號

張九霄律師代表鄭重推受盤人聲明

推盤人鄭玉田茲將開設於法界民國路保安坊四十二號之全部生財等於十月八日自願推盤與姚英俊名下承辦當即立據本律師證明自後對內對外一切責任與推盤人鄭玉田無涉除各關有證據外特此代為鄭重聲明

事務所河南路三五二號二樓

邵宗輝啓事

余已有正當職業月薪所入足資自給茲於前日挈同繼室嚴氏子根坡離家另居自立門戶所有銀錢往來及其他一切行為概由宗輝自行負責不涉家庭之事用特登報聲明諸希公鑒

遺失圖章三顆聲明作廢

啓者日前鄙人遺失歐開順方長印鑑章三顆上項圖章如有在外發現不生效力自後須經鄙人親筆簽字另蓋新章方為有效特此登報緊要聲明

國債基金管理委員會念四年九月份基金收支報告

[illegible]

社評

德國將何往

裕

在國際紛爭中，有若干國家因措置失宜，地位低落，有若干國家則可乘機興起．現在意大利之遠征，東菲其前途究爲成功與失敗，未易逆料；而德國之乘機佔得便宜，殆已成定局．

德之親英爲其外交政策最有成效者．英國壓迫法國交還薩爾，對於缺乏煤鐵問題，獲得解決；英國允許德國可有其海軍噸數百分之三十五，即四十萬噸，爲重整海軍樹一穩定基礎．

最近法國覆英所詢關於意艦如無端攻擊地中海英艦隊，法國將否出援之文，德國政界深爲驚異，以爲法國現圖利用國際之緊張，以遂其政治之目的，即將陷英國於其所持集體同盟政策之網中．英法合作如漸密切，非特爲德所不滿，亦爲意大利所痛恨，蓋英法合作之目的在於對意實施經濟制裁也．法國既利用國際緊張之局勢以擴張其集體安全制度，德國亦利用國際局勢，以發展其東進政策．德國最近與波匈之接洽，幾成立一德國集團．希特勒建議與奧締結互助及不侵犯條約，幾欲使奧國加入德國集團中，德在中歐勢力之新發展，已可想見．

意大利既爲英國鼓動實施制裁之對象，近又失歡於法，其轉而與德親近，極爲可能．意大利因凡爾賽和約之限制，使其無開拓殖民地之機會，故欲打破凡爾賽和約，與德之熱情極相埒．後以墨索里尼知希特勒之對中歐政策，其目的亦在合併奧匈，乃與之反目，而加入法國集團．現在法既聯合英國以制意，則意回復至一年以前破壞凡爾賽和約以與德親近，非不可能．且意往日對奧匈採取積極態度，今意對阿比西尼亞之發展，當可使其對中歐取守勢也．

意德有接近之可能，最爲日本所忌，日本最近宣傳意之欲親德，實對意施監視之意，蓋日之欲親德尤甚於意也．德日同爲國聯之退出國，德日最大之敵人同爲蘇俄，日本在太平洋之代管島，又爲德國舊有之殖民地，日本頗慮德國發動收回之運動，使其代管島發生問題也．

由此種形勢觀察，德國現在殆已臨三面之歧路，西進親英乎？南下親意乎？東向親日乎？德國之舉一足，頗有關於世界問題之輕重．世界二次大戰之爆發與否以及時間之遲速與否之關鍵殆繫於此．

阿京發表公報
阿杜華昨晨克復
阿軍乘黑夜包圍作奇襲
意守城軍盡爲阿軍所殲
預料意軍即將從事反攻

路透社十一日阿京電　據今日發表之公報稱，今日侵晨阿軍克復阿杜華，盡殲意守軍、昨夜八時起、蒂格里境總督西育姆部下之大軍乘黑夜包圍阿杜華，而作奇襲，意軍猝出不意，倉皇應戰，雙方纔乃奮勇肉搏，各不相讓，通宵達旦，未嘗稍弛，阿兵皆持矛劍，作殊死戰，意兵則多以鎗刺抵禦，守城之軍官士卒共約二千五百名，聞盡爲阿軍所殲，阿軍亦受重大損失，惟曾奪獲來福鎗數千枝，機關鎗若干挺，子彈數百萬發，輕砲多尊，預料意軍將從事反攻．

路透社十一日羅馬電　此間切實否認阿軍克復阿杜華之說．羅馬方面對於阿軍昨夜反攻阿杜華事、絕無所聞、

路透社十一日阿京電　據官方宣稱、今日伊薩部落在台多拉附近擊落意飛機一架、機中人員皆被殺、

路透社十一日倫敦電　路透社所派隨意軍赴非特訪員郝姆氏來報．詳述意軍在北阿進攻所遭之可怖的困難．謂由阿斯瑪拉中途某地點至阿杜華．相距僅五十哩．需十八小時半始達之、郝氏又詳紀渠沿甚險峭之山徑進乎邊界瑪萊白河之情形、意軍現正從事開寬該山徑、時須涉流而過、日間氣候酷熱、夜則甚寒、纖稱、渠抵梅巴里後、進行乃得暫遷便利、蓋附乘小坦克車、易於馳過甚崎嶇之山徑也、而炮隊與巨車經行者、須費許多小時、此徑最後二哩、僅能步行、由該地點達阿杜華、雖長僅八哩、行七小時始抵焉、渠視此意軍在敵軍炮火下必須遭遇之狀況、爲之神移心驚、渠與同伴終乃行抵阿杜華、意軍官慷然餽以軍糧、意軍軍糧、漸將告罄、意軍指揮維拉桑太將軍款容至殷勤、甚至假以自御之大衣、以禦夜寒、厚誼至可感也、郝氏末稱、迄今尚無任何有輪之車進抵阿杜華、唯一運輸具、僅爲輕坦克車與騾耳、

路透社十日羅馬電　今日意報登載一消息、證實近傳阿軍不甘留處陣線以取守勢．現實欲攻入伊利特里之說．據稱．有阿軍二萬人．攜新式武器．抄意軍之右翼．攻入伊利特里之東南隅．阿軍曾乘黑夜向距阿比西尼亞伊利特里交界線十哩之沃姆阿格之意軍襲擊．意軍藉非兵之助、奮勇抵抗、阿軍不支而退、

國民新聞社十日哈拉電　阿比西尼亞東路軍酋長那西布今日宣稱、其部下屢次夜襲意軍、予以重創、其情形與襲擊北路意軍相似、南路沃迦登省之戰事今未稍息、惟雙方軍隊尚未開始決戰云、

國民新聞社十一日羅馬電　外部發言人今日對於世界大國已從事籌備對意實施經濟懲戒一事、發表批評、謂意國人民對於國聯此種敵意之態度、毫無感覺云、同時此間得悉、桑底尼將軍之軍隊、仍由阿杜華及阿狄格拉脫向南推進、據阿斯馬拉消息、阿軍引退甚速．惟拉西雄之黑夜襲擊．頗令在阿杜華附近之意軍右翼．疲於奔命．

哈瓦斯社十一日阿比西尼亞京城電　馬拉維涅將軍之部下，亦已南進二公里，欲包抄苦守宗教古城阿克森之阿軍云、本社特派員阿柴納宣稱、據尚未證實之消息云、阿國蒂格爾省省長西育姆將軍．昨於本月九十兩日晚間．包圍阿杜華城附近意軍陣線．並加以攻擊．此役阿軍損失雖重．但已佔領若干陣地．俘虜意兵若干．並奪得步槍大砲機關槍暨彈藥甚多．意屬伊里特里亞土著兵五十名、並已投降阿軍云、

中央昨舉行
總理倫敦蒙難紀念會
葉楚傖主席馬超俊報告
總理一生堅決革命意志

中央社十一日南京電　中央十一日晨九時舉行　總理倫敦蒙難紀念三十九週年紀念會、出席委員葉楚傖、及馬超俊、趙丕廉、王祺、焦易堂、及各機關代表聞亦有、陳銳、王啓江、暨全體工作人員、共約六百人、葉楚傖主席、馬超俊報告、首述總理蒙難經過、謂總理一生革命、意志堅決、中國革命勢力復興、黨員能再接再厲、滿清得推翻、民國能造成、吾國能免列強瓜分、均從這次蒙難事件以奠強固的基礎、次述個人感想、謂此次總理蒙難的結果、(一)確定再造民國前因、(二)顯現革命大無畏精神、能摧毀一切、(三)鞏固本黨基礎、(四)能自信則能恢復民族精神、一切俱有可爲、末謂苟吾人在此國難聲中、堅決信仰總理遺教、務爲救國唯一之路、再效法總理百折不撓精神、以努力奮鬥、挽回刼運、則拯救危亡、復興民族、可立而待、詞畢禮成、散會、

中央社十一日南京電　市黨部十一日晨九時召集首都各界代表、在該部舉行總理倫敦蒙難三十九週年紀念大會、到四百餘人、十時餘始呼口號散會、

中央社十一日南昌電　贛各界十一日晨舉行總理蒙難紀念會、到會者三百餘人、詹松濤主席、並報告紀念意義、

中央社十一日安慶電　省黨部十一日晨召集各界代表舉行總理倫敦蒙難紀念會、全市均懸旗紀念、由苗培成主席、梁賢達報告、

中央社十一日杭州電　浙省黨部十一日晨舉行總理倫敦蒙難紀念、顧佑民主席、報告後劉尚均等演說、

中央社十一日漢口電　鄂省市兩黨部十一日晨分別舉行總理倫敦蒙難三十九週年紀念會、到黨員及各界代表各數百人、儀式均甚嚴肅、

蔣大使電告
念一日離日

本報十一日南京電　駐日大使蔣作賓電告、定二十一日離日返國、二十四日到滬、館務由丁紹伋代理、

羅馬官報
進攻阿克森
北路意軍已下令

國民新聞社十一日羅馬電　今日官報云、北路意軍已下令進攻阿克森、

王寵惠
不及返國出席全會

本報十一日南京電　王寵惠電京友、謂六中全會及五全大會均不及返國出席、

金樹仁出獄

本報十一日南京電　金樹仁奉命特赦、十一日法部一面令高院遵照、一面令第一監獄釋放、該令十一日下午五時送達監獄、五時三刻、金出獄、返四條巷私邸、記者往訪、據云病體尚未愈、不但水土不服、且有他病、好在京長住、不他往、俟林主席汪院長返京、即往叩謝、

中央社十一日南京電　國府特赦金樹仁、訓令司法院轉法部遵辦、該部奉令後、令飭蘇第一模範監獄釋放、該監獄十一日下午五時將金釋放、金談、此次蒙國府特赦、至爲感激、稍行休養、當晉謁林主席汪院長致謝、按金案係去年六月念九日判決、刑期七月六日送第一模範監獄執行、迄今一年一個月十六天、爲原判三年六個月之三分之一弱、

意總參謀長赴東菲
計劃由北進攻不擬親自指揮
意名將在東菲目下共有三員

國民新聞社十一日那不勒斯電　意國陸軍總參謀長巴佗格里奧上將、歐戰時爲意軍司令、今日已起程赴意屬伊利特里、隨行者有參謀部高級將領多人、巴氏行抵阿斯馬拉之後、大概意軍即將再由北方大舉進攻阿國、惟巴氏本人則不擬親自指揮云、

哈瓦斯社十一日羅馬電　有力人士宣稱、參謀總長巴佗格里奧上將前往東非洲督戰之舉、可作兩種解釋、一即意國對於東非洲戰爭、決定繼續進行、一即意國政府以爲歐洲方面不致發生衝突、目下意國名將前往東非洲者共有三員、一爲東非洲高級委員台波諾將軍、一爲東非洲意軍南路司令格拉西亞尼將軍、(即最近率隊向哈拉爾城推進者)一即參謀總長巴佗格里奧上將、

各國電賀我國慶

中央社十一日南京電　美利堅、墨西哥、土耳其、薩爾瓦多等國總統、昨均致電國府林主席、慶賀我國國慶、又土墨外長及駐華各國使節、亦均紛電汪兼外長、表示賀忱、

駐波蘭
使館慶祝國慶

哈瓦斯社十一日華沙電　昨日係中國國慶日、中國駐波蘭公使張歆海特在使館舉行盛大招待會、波國政府多數要人及外交團人員、均被邀參加、

賑災公債定期發行
公務員承銷問題尚待規劃

中央社十一日南京電　中政會通過二千萬振災公債案、日內即可發交立法院審議、預定十一月一日發行、此項公債一部將由公務員承銷問題、尚須經當局規劃、至公務員承銷之數目、當局顧及其個人生活、不致令其感受痛苦、

吳尚鷹談參觀
粵經濟建設感想

中央社十一日南京電　新近由粵返京之立院經委會長吳尚鷹、十一日語訪客云、本人此次在粵、便中曾參觀各項經濟建設、深佩其建設精神、頗具朝氣、惟望能更進一步、求其合理化、則收效益宏、至桂當局之苦幹精神、或爲國人所稱道、惟限於財力、致李白在經濟建設方針所懷之偉大抱負、未能速實現、

蕭佛成今明到港

本報十一日香港電　蕭佛成乘貴陽輪十二日或十三日可到港、蕭松琴詹菊似邱錦寶胡文燦十一日晚到港歡迎、

國勞會代表
李平衡啓程返國

中央社十日日內瓦電　中國出席國際勞工大會政府代表李平衡、於今晚乘康脫羅梭號輪離日內瓦返國、出席五全大會、李氏已準備向十月二十三日舉行之國勞理事會議提出中國獲得國勞常任理事席之提案、李氏謂此項提案、其成功與否、尚未可必、此次將乘返國之機、努力完成更需要的統計調查之工作、

程錫庚到津將晉京

中央社十一日北平電　程錫庚十一日晨赴津、將轉車晉京謁汪院長、報告華北外交近況、

中央社十一日天津電　程錫庚十一日晨由平來津、將分別訪晤商震宋哲元、有所商洽、

劉鎮華視察皖西

中央社十一日安慶電　皖主席劉鎮華、十一日晨八時乘車赴皖西一帶視察、

湘鄂外交專員
蕭恩承訪駐漢外領

中央社十一日漢口電　湘鄂外交專員蕭恩承、頃自京返漢、定十二日分訪駐漢各外領、日來正布置辦事處、俟就緒後、即赴湘視察云、

英參贊德志門返英
行抵青海將赴迪化

路透社十一日北平電　此間接訊、英大使署漢文參贊德志門爵士、由北平乘汽車啓程遵陸前赴印度、已於十月四日行抵青海、日內將進赴哈密、載汽油先發之駱駝、遲到指定地點兩星期、但爵士仍望於本月杪前可抵迪化、駐喀什噶爾之英總領事湯姆森夫婦已赴迪化迎之、俾同至喀什噶爾、俟抵印度後、將取海道返英、

何競武因病
澈查西公旗糾紛將另派員
吳鶴齡昨抵平包悅卿亦到張垣
蒙政會因人數未足將延期議事

中央社十一日南京電　澈查西公旗糾紛人員、改派何競武担任後、何電京謂、因病不克前往、現政院定下週會議時、並提出討論、決定新人選、

本報十一日北平電　吳鶴齡十一日晨抵平、定十二日赴蒙、

中央社十一日北平電　吳鶴齡十一日晨八時十九分由京抵平、據談、澈查西公旗糾紛大員、政院雖決定何競武前往、但何患失眠症未愈、刻尚在謙遜中、何部長前曾敦促、預料尚無多大問題、惟何日起程入蒙、尚難決定、余離京時、汪院長與何部長曾囑余向蒙政會轉達中央意旨、大意不外值此國難時期、邊陲不應多事、希望各方精神團結、至對西公旗糾紛解決之原則中央決使雙方不失顏面、俾早日和平解決、現西旗問題、正候中央如何處理、目前一切交涉、均在停頓中、班禪入藏正準備中、約年內可啓程、蒙政會委員到廟者已不少、俟足法定人數故、即開正式會議、余在平留三四日、即赴廟出席、

本報十一日北平電　蒙政會在百靈廟設新式小學、九日成立、用中政校畢業生鄂爾登巴圖爾任校長、蒙政會九日開幕、因雲王病、須十三日始到、由德王主席致詞、延期議事、

中央社十一日歸化電　蒙政會三屆例會九日開幕、委員念八人僅到德王郭王二人、十一日到綏委員有伊德欽一人、伊定十二日赴廟、大會須延期、

中央社十一日張家口電　包悅卿十一日晨抵張家口、定十二日赴滂江轉百靈廟、

日經濟考察團抵青

中央社十一日青島電　日電報通訊社中國經濟考察團、十一日晨乘泰山丸抵青、午後分訪各要人、日內赴濟考察、

墨前總統過港赴歐

中央社十一日香港電　墨西哥前總統魯勃斯、十一日過港赴歐、

時人行踪

本報十一日南京電　新聞報記者顧執中考察各國新聞事業返國、十一日由漢抵京、日內返滬、

中央社十一日徐州電　熊斌十一日晨由京到徐、黃逑迎赴師部進餐、午刻熊偕黃逑同車赴鄭公幹、

中央社十一日徐州電　日本帝大商學士草柳英一隱岐猛男二名來華考察、頃由陝甘東來、十一日到徐、先轉連雲港再赴濟南、

多田赴大連
參加武官會議

中央社十一日天津電　津日駐屯軍司令多田駿、十一日晨離津去塘沽、堂脇副官偕行、於午後一時由塘乘天津丸赴大連、參加十三日在該地召集之武官會議、預定十五日返津、

泉匪在南安
密組烏衣黨
九師謝旅圍捕
起出大宗軍火

本報十一日廈門電　泉匪陳維金渡日、所部陳式金在南安組烏衣黨、佈安南永數縣、藏軍火圖不軌、九師謝旅五日圍碼頭詎捕維金母及妾、並黨羽念餘、式金逃、九日在苦竹鄉起出大炮一尊、值三四萬、在九都起出造槍機器、可造機關槍步槍、維金母願負責繳出陳所有槍械、惟藏處不明、有陳某向謝旅代請、限三日內(九日至十一日止)繳出所有槍械、釋陳家屬、逾期聽處、陳維金爲陳國輝舊部、

出關旅客
現洋須換關外鈔洋

中央社十一日天津電　北甯路局十一日佈告、凡東行出關旅客、攜帶現洋或現鈔、在五十元以上者、抵檢關時須兌換應用關外鈔洋、俾免查扣、

余匪竄凌霄寨
四面懸崖將取滅亡

中央社十一日成都電　軍息、余匪澤鳴、近逃竄凌霄寨、姦淫刼擄、無所不用其極、開穆周二司令已令飭所屬、跟踪追勦、又據識者謂、凌霄寨四面懸崖、惟一路可通、數年前王匪澤嘉、即在此山被三十四軍圍勦消滅、故余匪今此入寨、無異自取滅亡、

川各界
電慰蔣委員長

中央社十一日成都電　十日參加各界慶祝國慶暨勦匪勝利大會六萬餘人、一致通過慰勞蔣委員長之電文、昨已由周作民劉湘賀國光等九人領銜、分別電上中央及蔣委員長、

本報十一日香港電　汕雙十節閱兵、狂歡巡行已中止、尚安靜、省狂歡慶祝第一日、人如山海、秩序不佳、小衝突事頻發、

熊式輝
宴謝綏署高級職員

中央社十一日南昌電　熊式輝以贛綏署奉令結束、十一日午在省府歡宴綏署高級職員、申謝過去綏靖工作之辛勞、

司法會議全部議案
呈中央轉五全會報告

本報十一日南京電　謝冠生十一日談、司法會議全部議案、已整理竣事、日內呈中央轉五全大會報告、

喇嘛寺廟
管理條例在審查中

中央社十一日南京電　蒙委會以現行之蒙古喇嘛寺廟監督條例、有修正必要、即擬管理喇嘛寺廟條例以代之、現正在立法院法制委會審查中、

渝銀行
免繳準備金案核議中

中央社十一日南京電　渝銀行公會遵財部令、將本年六月底前儲款一覽表填報實部、該會以有特殊困難、請求免繳準備、並請財部取締普通商號自由級收類似儲蓄之存款、以維銀行儲蓄業務、財部已交錢幣司核議、

駱馬湖堤潰水注六塘 鹽河倒灌沭北陸沉

海屬三縣趕建大堤兩道

本報十一日徐州電 宿駱馬湖全堤潰、水注沭六塘河、各河堤危險、沭城門開始封屯、鹽河倒灌、沭北陸沉、財產損失七十萬、東海決開新河一道、放六塘水入、此減少災害、海屬三縣決築防黃堤兩道、各長百里、以保三縣、

中央社十一日徐州電 沭陽縣以駱馬湖陡漲六塘頓緊、城關居民大起恐慌、縣長鄧翔海着縣商會趕籌蔴袋蒲包、以備萬一搶護、縣城前已將城門取半封鎖狀態、並沿城高搭雲梯、向城外連土壞塞城垣根基、六塘水位仍在猛漲不已、六區陳圩夾圩一帶百丈長堤、全部滲水、刻正集民搶護、又該縣軍屯河亦盈溢出岸、險象百出、沿河農民以秋豆山芋芝蔴等物仍未收獲、刻一面搶護河堤、一面搶收農產、男婦老幼悉行動員、

中央社十一日徐州電 東海專署現爲防東水入海、決築大堤兩道、一沭陽防黃堤、自沭城南關起、沿前沭河左堤、經老堆頭、章集湯澗、向北沿港河西岸、至吳集、與東海段小陶莊啣接止、二、軍屯河北堤、自前沭河之岔口起、向西經開口莊、沿軍屯河北堤、經龍堰與總沭河南堤啣接、郝專員巳令沭東灌三縣徵夫限期完成、

中央社十一日徐州電 沭陽被災狀況、頃據調查、共有三十三鄉鎮、淹沒田地三八五九二畝、被淹房產五三〇〇間、災民四七八六四人、財產損失、共計六五八六八六元、

中央社十一日北平電 蘇旅平同鄉水災籌振會開始募捐、並由各名媛籌備演劇助賑、

本報十一日濟南電 韓復榘電經委會、謂堵口開工在卹、懇速續匯工款、又電政院、賑委會、請撥巨款救災民、將公債籌款盡量多撥魯、

關內外貨物聯運

仍由東方旅行社承辦

本報十一日北平電 關內外貨物聯運、中日當局、決仍由東方旅行社承辦、張水淇十一日在北京飯店與北甯滿鐵代表、商進行方案、

蘇省府成立兩週紀念

昨在省府大禮堂舉行

本報十一日鎮江電 蘇省府本屆自前年成立至十一日爲兩週年、上午九時在大禮堂舉行兩週紀念、省府各委員及所屬機關職員、全體出席、並請省黨部蒞臨指教、陳主席報告兩年來施政情形、以檢閱過去、策勵將來、儀式簡單、但甚莊嚴云、

蘇省勞動服務大綱

本報十一日鎮江電 江蘇省府委員會十一日舉行第七八三次會議、主席陳果夫、議決通過江蘇省念四年度國民勞動服務辦法大綱、（一）江蘇省念四年度國民勞動服務辦法大綱、一、本大綱遵照軍事委員長本年九月支秦秘電意旨訂定之、二、規定本年十一月一日起至明年三月卅一日止、爲江蘇省國民勞動服務水利季節、三、本季節之工作業務、爲開浚河塘、本省各縣均應參照本省徵工濬河各項章則、限所屬各區至少須開浚河塘五萬公方、四、勞動服務年齡自十八歲至五十歲之壯丁、均須參加、包括公務員軍人學生在內、每人至少須服工役三日、五、勞動服務區域、以在所居地十里以內爲原則、由各縣縣政府規劃之、六、勞動服務編制、運用保甲制度、由各縣政府規劃之、軍人學生由縣政府商同軍隊學校當局另行編制、七、勞動服務工具、均由各人自備、八、凡本省各縣在本年度巳經規定之徵工浚河各工程、仍照舊舉辦、其巳應徵之人民、得免除本大綱規定之勞動服務、九、本大綱由省政府委員會議決施行、

京市政會指定勞動服務籌備委員

本報十一日南京電 京市定十一月開始辦徵工、興辦水利、十一日市政會通過組國民勞動服務委員會、指定陳劍如等五人爲籌備委員、

閩勞動服務下月實行

中央社十一日福州電 閩冬令國民勞動服務定下月一日起實行、

中日實業界將組織中日實業協會

會長各一會設上海東京兩處 雙方各推三人進行籌備組織

日方昨招待我視察團協議決定

電通社十一日東京電 中國訪日經濟視察團、今日上午在帝國旅社休息、正午出席東京商工會議所所發起之歡迎午餐會、發起人鄉會長以下百餘名出席、雙方懇談一切後、一行於下午二時由東京乘汽車赴鶴見、視察芝浦製作所、繼參觀橫濱生絲檢查所、下午六時出席橫濱商工會議所之晚餐會、與有吉會長以下各實業家懇談、

電通社十一日東京電 今日正午東京商工會議所招待中國經濟視察團之歡迎午餐會、吳鼎昌團長致詞如下、吾輩視察團之使命與希望、係使中日兩方互相接觸、凡有衝突之處者、則避免之、設有疑念、則互相說明、若無疑念、即可實行、至兩國提攜之具體案、應另行推敲、即紡織製品、中國原料品之問題、關稅問題、匯兌問題、及其他若干問題、宜分別協議、然後方可決定具體案、如此方爲吾經濟視察團所負使命之原則云、

電通社十一日東京電 昨夜日本經濟聯盟與中華實業協會、聯合發起招待中國經濟視察團、開歡迎晚餐會後、中日實業家間決定設立協會、促進提攜、由中日雙方各舉委員三名、協議之結果、決定組織大綱如下、爲關於中日提攜之常設機關、一名稱、中日實業協會、一目的、促進兩國親善與經濟提攜、一組織、網羅兩國實業家、一本部、設於上海及東京、一職員、會長二名、由兩國選之、設副會長及常務理事、一總會、每年一次、在兩國隔年相互舉行之、一常務理事會、在兩國定期開會、又視察團於十一月歸國後、兩國同時開發起人會、正式成立、

日聯社十一日東京電 中國考察團與日本實業家之間意見一致、設立經濟提攜機關、日本經濟聯盟及日華實業協會、昨晚共同招待中國考察團於工業俱樂部、舉行歡迎晚宴、中國代表在席上開陳意見、（一）中日經濟提攜應由容易實現者先行具體化、（二）政治的工作暫時不取、具應由民間經濟團體實現提攜、因中國代表有此提議、上述設立經濟提攜機關俄說然具體化、於是遂決定於可能的短期間中設立此項機關、當時即由日本方面推舉東洋人造絲公司董事安川雄之助、正金銀行總經理兒玉謙次及鈴木島吉、三人、中國方面推錢永銘、周作民、俞佐廷三人均爲委員、進行準備設立中日經濟提攜機關、

日聯社十一日東京電 日本實業界有力者、十一日招待中國經濟視察團於銀行俱樂部、是日兩方交換意見情形如下、（日本）貴國對於棉花栽培及其他產業取如何方策、（中國）棉花栽培事業樹立五年計劃、趕急準備實現、此計劃實施後、棉花產數可增加四千萬包、（日本）中國經濟界正在恐慌中、此爲中日兩國民之大問題、然如中國、實行銀政策、現在通貨制度能否維持、（中國）中國金融財政狀態、以美國銀政策受大打擊、然中國全土保有銀達二十餘萬萬元、對於貿易決算、有十足付款可能性、（日本）中日兩國應在經濟方面提攜、此具體方法如何、（中國）中日經濟提攜、爲兩國之所希望者、爲此目的、設立中日經濟提攜之長期機關則如何、（日本）我等亦認設立如此機關爲必要、

福州巡警與台灣籍民巷戰

雙方開火各有傷亡

華聯社十一日台北電 據台灣日日新報云、十月六日旅閩台灣籍民、因小孩之口論、鬧出父兄之門爭、再進爲公安局巡警隊與籍民之巷戰、台灣人死一傷一、公安局巡警亦受傷、

粵建設公債發行期

中央社十一日香港電 粵省建設公債五百萬、定十二月一日發行、林雲陔十日與區芳浦商定發行辦法、

粵槍決販毒犯三名

中央社十一日香港電 中區綏署十日槍決販賣紅丸犯林賢美等三人、

港國民銀行債權人呈請財部派員清理

本報十一日南京電 港國民銀行停業後、債權人呈財部報告、該行曾向實部註册、應由政府派員清理、財部十一日函實部查詢、

中央社十一日香港電 國民銀行又該行巳查封債權清理人、巳草就復業計劃、交由監理人審核、日內將召集債權清理人聯席會議商討一切、

實部派員視察各省農業

中央社十一日南京電 實部將派員分赴各省視察農業、推廣農業金融、及其他一切農村工作、以資整頓而謀改善、人員在遴選中、

津組禁烟委員會

辦理烟民登記限期戒絕

本報十一日天津電 津市府爲厲行禁烟、決組禁烟委員會、已聘鈕傳善美等六人爲委員、日內即可成立、辦理烟民登記、限期戒絕、

平姦殺案高分院發地院偵查

本報十一日北平電 高分院十一日將逄明強姦及教唆殺人部份、發回地院從嚴偵查起訴、劉景桂十一日追上訴、

冀辦禁烟督察處正式成立

中央社十一日保定電 禁烟督察處河北辦事處主任朱勉誓、日前來保籌備、現巳就緒、正式成立、下設兩課、遵照蔣委員長電令、限期調查土膏烟戶、分別登記、以便實行蔣委員長禁烟政策、

總理紀念週豫改星期日舉行

中央社十一日開封電 豫黨政軍聯席會議決定、總理紀念週改在每週星期日舉行、由省府通令全省各機關遵照、省會黨政聯合紀念週先改十三日在省府舉行、

圻琛兩艦暫不駛青

本報十一日南京電 第三艦隊司令謝剛哲、由青飛京、接洽海圻海琛兩艦歸隊、謝談兩艦經商洽結果、留駐長江暫不駛青、

中央醫院特建胡文虎銅像鑄成

本報十一日南京電 中央醫院特建胡文虎銅像巳鑄成、胡定十二日飛京參加揭幕禮、

中央社十一日南京電 劉瑞恆以胡文虎捐資四十萬、建中央醫院、近特造胡半身銅像一座、陳列該院、以誌紀念、並派許十一駿赴滬迎胡參加揭幕禮、胡十一日電京、定十二日晨乘歐亞專機飛京、事畢並將乘原機飛西北考察、

川滇黔陝甘電話線路經費

除以電政公債補助 交部另撥款項籌墊

本報十一日南京電 交通界息、修築川滇黔陝甘五省電話線路、預計需費千八百萬、所有經費、最近發行電政公債一千萬、除還匯業局墊款及繳行時折扣外、僅可餘二三百萬、以之補助五省修立電線、相差尚鉅、正由交部另撥款項籌墊、至此次發行電政公債、其還本付息等手續、均由財部辦理、將來是否在市場銷售、現尚未定、

鐵路協會昨續會

中央社十一日南京電 全國鐵路協會念四屆大會、十一日上午續在鐵部舉行、余勞主席、經決議業務組議案十案、會務組二案、迄午散會、

陳繼承定期就武漢警備司令

本報十一日漢口電 武漢警備司令葉蓬、因外交問題免職、新司令陳繼承十一日抵漢、定十六日就職、內定沈靜沈遵晦金振偉張毅夫等、分任參長秘長副官長稽查長等職、

軟木烟頭

五華牌

一縷、金黃的烟絲用雪白的烟紙捲成整潔的香烟點上吸時一股清香沁人肺腑精神上覺得非常的愉快

這樣美妙的品質

這樣完善的製法

這樣可愛的香味

惟五華牌香烟纔有呢

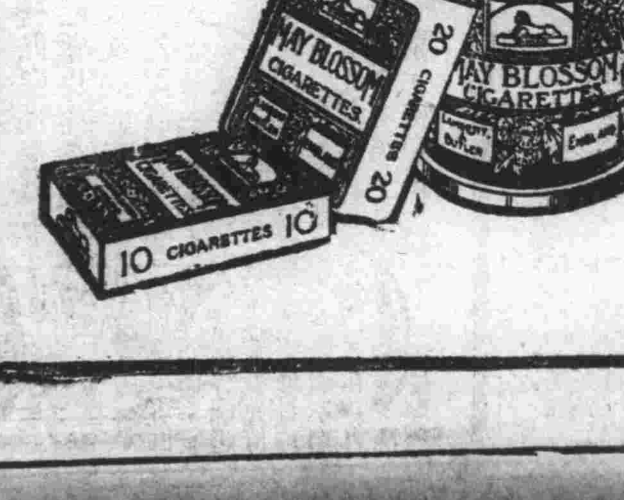

蘭勃脫白脫勒公司著名出品

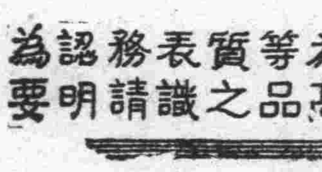

人獅商標爲高等品質之表識、務請認明爲要

CNA-81

求解作文兩用

英漢模範字典

增訂本

重版出書

特價每册二元

展期於本月底截止

定價二元五角 郵費一角五分半

本書融會作文修辭範句於字典之中、增高字書效率、讀書界早有定評、增訂本增收新字、補充詞句、篇幅加多四分之一、出書以來、各界爭相購致、上海市教育局並通令各中等學校學生一律採用、新書出版、竟不敷供應、現在重版出書、爰將特價期限展長一個月、於本月三十一日截止、前此未及購備者、倘祈速購爲幸、

編著者 張世鎏 平海瀾 厲志雲 陸學煥

商務印書館

746

教育雜誌

第廿五卷 第十號

秋季特大號

本號篇幅增加一倍、零售三角、預定概不加價。（全年十二册一元八角半年六册九角五分國內郵費在內）預定或提前續定本誌全年一份、贈送教育雜誌總索引一册（值洋一元）本年十一月底截止。

優生教育論……潘光旦
中國工程教育的前途……顧毓琇
國民政府成立以來關於高等教育之理論與實施……鄭鶴聲
如何使訓育貫注到學生的實際生活……王文新
人類爲什麼愛時髦……劉季伯
中文橫直讀研究的總檢討……陳漢標
算學整數四則的心理探討……邢綺莊
兒童社會性之發展及其教育……蕭孝嶸
眞僞測驗的應用研究……張達善
鄉村衞生教育實施方案……陸叔昂
新頒『修正民衆教育館暫行規程』評議……林宗禮
插圖 世界農場（八幅）
考夫卡著格式塔心理學原理（名著介紹）……傳統先
賢伉儷（九）……蕭斯泰洛著 傅任敢譯
本國教育文化史的新頁……編者
編後餘談……編者
上海職業指導所的估值……何清儒
文化教育的本質……蔣徑三
智慧之性質與教育……任應淦
本能問題與教育……張栗原
顏習齋教育學說述評……陳登原
參加本屆世界教育會議的經過及其感想……羅廷光
美國私立大學的存在問題……李權時
今日蘇俄學校教育與社會教育之概況……曾繩點
蘇俄健康教育的大量收穫……浦漪人
十二年來意大利法西斯主義教育的檢討……程國歟
留學制度之商榷……吳亮夫

世界著名教育雜誌摘要

蘇聯最近關於教育運動之改進……曾繩點
烏克蘭鄉村學校的藝術……曾繩點
日本農民道場的教育……馬宗榮
美國安提亞的工讀合作制……何清儒
青年對於職務的喜惡……何清儒
晚近兩性差異的研究……張耀翔
教師對於視導的態度……陳選善
科學研究的奇蹟……黃覺民
較大班級研究的結果及其關係……黃覺民
學校預算的編造……黃覺民
中學男女生體育課程的研究……方萬邦
健康知識三十則……方萬邦
應用於品性教育之人格量表……鄭世承
吾人應如何選擇化學教材……陳鏡民

香港郵局均可代定

商務印書館發行

723

國聯大會通過 設調整制裁委員會
十六國組成開始工作
十六國委員會決定辦法三項 對意維持軍火禁令對阿解禁 禁運軍火品目用美頒佈清單

路透社十日日內瓦電　國聯大會今日通過設立調整對意制裁實施委員會之決議案後，卽延會至明日正午，當該案付表決時，意代表獨投反對票，奧匈兩國代表昨曾宣布其本國政府不參加制裁，今日棄權未投票，表決之前，智利與瓜愛多代表均發言贊助國聯對付意國之辦法，南斯拉代表代小協約國（南斯拉夫捷克羅馬尼亞）宣布三國願恪守國聯盟約下之一切義務，國聯主席團決議調整制裁委員會凡國聯會員除意阿兩國外，均應加入，奧匈兩國亦其內，該委員會將以二十八人左右組織小組委員會，立卽處理制裁問題，

當決議案表決以前辯論之際，阿比西尼亞代表哈華利特發言主張應卽實施嚴厲之行動，對付無情敵人所作之殘酷戰爭，幷謂意大利以精利之武器攻擊阿國，此不得謂爲戰爭，直屠殺耳，渠準備接受國聯所將決定之一切，阿國殊願締結榮譽的和約，但須聲明者，阿國擬保衛其獨立與完整至死而後已，阿國決不屈服武力，蓋此穉步驟徒使侵略者獲利，且違反國際道德也，

委內瑞拉與烏魯圭之代表贊助國聯之建議，惟聲明擬在調查制裁委員會中發表其本國政府在實施制裁中所將遭遇之多種某種困難，

調整制裁委員會將於明晨開始工作，爲免耗時間起見，該委員會將自動的且能處理制裁之事務，而不必先行商諸行政院或大會，委員會第一任務，將考慮取銷對阿軍火出口禁令，惟對于制裁之特殊項目，在下星期前不致商妥，

意代表阿洛錫昨遄返羅馬

路透社十一日日內瓦電　國聯大會會議、今晨決定組織十六人小組委員會處理對意制裁事宜後、卽宣告延會，大會主席皮尼士將與行政院主席紀耶佐、國聯祕書長愛文諾密切接洽、俾謀取任何必要之行動、今晨國聯大會會議、歷時極短，阿爾巴尼亞之代表聲明其本國不能贊同對意制裁、今晨調整制裁委員會舉定凡斯康塞洛爲該委員會主席，然後舉定英法俄波蘭西班牙南非阿眞廷比利時加拿大羅馬尼亞希臘瑞士荷蘭瑞典土耳其南斯拉夫十六國之代表，組成十六人小組委員會、該委員會將於今日下午集議考慮取消對阿軍火輸出禁令問題，意代表阿洛錫已於今日下午一時起程遄返羅馬，

路透社十日日內瓦電　今日大會延會午餐時、意總代表阿洛錫復登會場演說壇、將頃間用法語所發之演說，用意語重述一遍，在場者僅有聲影片攝影員數人，將以阿氏之演說全文製成有聲影片，阿氏之演說、大約爲意大利告別國聯文，蓋國聯既通過申責意國之決議案，今後開會時，阿氏或其他意國代表不致再出席也，

哈瓦斯社十一日日內瓦電　制裁方案調整委員會所指派之十六國委員會頃決定向調整委員會提出制裁辦法三項，（一）各國禁止軍火運往阿國之禁令當予以取消，（二）禁軍火運往意國之禁令當予以維持，（三）關於禁運軍火品目，宜採用美國羅斯福總統所頒佈之清單，此項建議係由加拿大代表福開森所提出，法國總理賴伐爾英國不管部大臣艾登均加以贊助，

德或將助意反抗制裁
匈總理將赴羅馬傳達希特勒意見

國民新聞社十一日維也納電　外交家今日討論德國元首希特勒或有恢復意德兩國正常關係、其至協助意國、反抗西歐國家施行制裁之可能，據稱此舉若成，則可發生中歐聯合之基石、卽德與匈意波蘭聯合、以與英法俄及小協商國抗衡也，關於此事、今日復有消息一項，卽匈牙利總理貢博斯不久將遊調羅馬，屆時將覲以希特勒之重要意見向墨索里尼傳遞云，

墨索里尼準備答覆國聯制裁
內容將震動世界

國民新聞社十一日羅馬電　墨索里尼現準備答覆國聯之制裁，據消息靈通方面云，其內容將震動世界，墨索里尼之反抗旦夕將實現，

國民新聞社十日巴黎電　迴聲報名記者波丁那及沃夫爾報女記者泰伯意今日一致推測英國將於六星期內封鎖紅海，以使國聯對意制裁發生效力，蓋蘇彝士運河苟不封鎖，則制裁難望生效，惟據意大利法西斯太報載稱，制裁之舉如影響及於意軍前敵將士者，意國決心衛破之云，

意對制裁迅速 仇英現漸轉烈

路透社十一日羅馬電　意人之意見、國聯表決制裁原則爲一事、決定每國所應輔助制裁之實在種類另爲一事、二者全不相同、故衆料調整制裁委員會之工作必拖延時日、但意人各界對於國聯實施制裁之迅速、皆有怨言、衆覺國聯之行動、實由英國終迫所致、故意人仇英現漸轉烈、

國民新聞社十日日內瓦電　意國官場今日聲稱、如國聯實施對意懲戒、有封鎖一項、則意國將視之爲戰爭行爲云、按此項聲明、爲意國使館人員向新聞記者所發、猶憶墨索里尼在法西斯黨員全國動員試驗之、曾稱當以「戰爭應付戰爭」云、

各國實際發動對意實施制裁

國民新聞社十一日日內瓦電　美聯社今日可靠方面得悉、英國將建議國聯全體會員國抵制意貨及停止放款、

國民新聞社十一日倫敦電　據此間經濟專家估計、意國現存軍火原料、及銅等物僅足三月之用、

拒絕廣播

國民新聞社十日日內瓦電　對意制裁之第一次實施今日已於此間肇端、管理無線電之英國郵政當局已拒絕將意國首席代表阿樂西士爵之演說播至美國、意代表原擬與美國芝加哥日報記者用無線電談話、英國當局則謂已決定拒絕爲任何意人播音、

拒絕搬運

國民新聞社十日西雅圖電　碼頭工人及海員工會今日議決拒絕搬裝開往非洲戰區之任何美物、或駕駛任何船隻、開往該地、工會方面宣稱、意國貨船一艘將於星期六開到此間、將阻止其在此裝運貨物云、

國民新聞社十日巴黎電　法國海員工會今日考慮全世界工人拒絕爲意船裝運貨物、該會議決籲請國內外海員工人及碼頭工人一致加入此項運動、

巴西肉類

國民新聞社十日巴西京城電　巴西對於是否仍以肉類出售意國問題，尙未決定，巴西並非爲國聯會員，當無對意施行經濟懲戒之責任，惟此間一般人之情緒，頗多贊成斷絕意國肉類之供源，以求東非戰事早日結束云、

美戰時中立法 赫爾重作聲明

路透社十日華盛頓電　國務總理赫爾今日發表一文、重伸羅總統警告美國人民與交戰國貿易者將自負冒險責任之意、赫爾謂羅總統之警告、係以美國不與聞東非戰爭之確切政策爲基礎、當國聯正在討論對意制裁之際、赫爾作此聲明、殊有關係、蓋羅總統前所發之警告、衆曾認爲含有美國並不反對日內瓦所決定之任何制裁之意也、

阿皇后赴前敵勞軍

國民新聞社十日倫敦電　此間接阿京電、阿比西尼亞皇后蜜能將隨國王海利塞拉茜赴前敵勞軍、阿京少婦戎裝遊行街市、籲請護駕、或赴前敵作戰、

駐阿意使返國前欲覲見阿皇 用意何在未明

路透社十日阿京電　駐阿意使文西現已獲阿政府所發之出境護照、該使刻請於出發前與阿王及阿外相一面、其覲見阿王之用意未明、

國民新聞社十日羅馬電　今日正式宣布、意阿兩國之外交關係、已經斷絕、按此事已早在意料之中、因半官消息、早已聲明、意國駐阿公使已經阿國政府正式請求、離開阿境、並稱斷絕外交關係之責任、應令阿國負云、又外交部復宣布、阿國駐意代辦、亦已領得出境之護照矣、

墨索里尼請求教皇出面媾和
現金準備減少 低至三成以下

國民新聞社十日日內瓦電　此間今日盛傳墨索里尼已請求羅馬教皇出面媾和、惟此消息尙未證實、

國民新聞社十日羅馬電　意大利國家銀行之現金準備、至九月三十日爲止、已低落至百分之二十七、近年來現金準備低至三成以下、猶屬初次、其原因大概係因政府購買戰具及其他軍需、輒用現金而不用意幣付款、以防投機家之乘機利用云、

阿晨星報勸意提出媾和條件

哈瓦斯社十一日阿比西尼亞京城電　本社特派記者阿柴納電稱此間晨星報載稱、爲保障阿國與全世界和平起見、最後機會厥在電達意相墨索里尼、請其提出媾和條件、此文足以代表此間有力方面之意見、以爲意阿爭端、莫善於覓求和平解決、但該報又謂、阿國決不致出此一着、蓋在現狀之下、而請意相提出媾和條件、實乃屈辱之舉也、

我對意阿事端遵守國聯決議

中央社十一日南京電　郭泰祺將抵日內瓦出席國聯大會、對意阿爭案、待政府訓令、據悉我國對意阿爭端、自將以維護正義爲歸宿、並遵守國聯決議、

希臘保王黨暴力政變
廢共和政體實行復辟
決推孔狄里斯將軍爲攝政員 副總理貢第利斯暫組織新閣 公民投票決定下月三日舉行

路透社十日雅典電　陸長孔狄里斯將軍今日謁見總理柴爾達理斯、代表陸軍要求卽由國會表決復辟問題、柴氏之內閣因卽辭職、於是孔乃獨攬政權、旋召集國會、一致表決推孔爲希臘攝政員、並一致通過下列數案、（一）廢共和政體、（二）實行復辟、（三）於十一月三日舉行公民投票、以覘國人是否贊助或反對此項決議、保王黨實行暴力政變後、卽宣布戒備令、現全國安謐、但爲戒備起見、已派兵衛守各公共署所、按政府曾於投票數星期前決定於十一月三日舉行公民投票、表決復辟問題、但保王黨之極端派則力逼總理柴氏取銷此舉、而僅由國會通過決議案、卽迎前王喬治返國復位、柴氏欲維持其中立至公民投票舉行日止、保王黨軍界領袖見柴氏地位不穩、遂乘機迫令辭職、自本年三月維尼齊洛革命失敗後、陸軍中之共和黨分子、悉經淸除、故今日陸軍已爲保王黨之淸一色、孔氏遂得利用以奪大權也、

哈瓦斯社十日倫敦電　希臘國民大會卽將決定復辟、現已由副總理貢第利斯改組新閣攝理政務、以待廢王返國復位、惟據現在英國之希臘廢王喬治左右宣稱、則謂關於希臘政情一無所聞、廢王惟從報端悉內閣改組之消息云、又據此間希臘人士宣稱、此次政潮、係因希臘軍部方面深恐柴爾達利斯內閣繼續存在、則共和派聲勢日見增加、舉行公民投票時、殊與復辟派不利、故有推翻內閣之舉、

哈瓦斯社十日雅典電　希臘復辟卽將成爲事實、柴爾達利斯內閣已於本日辭職、由副總理兼陸軍部長貢第利斯組織新閣、攝理政事、以俟廢王喬治返國復位、頃據此間伐拉通信社所獲雅典消息、副總理貢第利斯、本日在國民大會宣誓效忠王室、因此國民大會將立卽決定廢除共和制度、由貢第利斯組織內閣、權攝政務、俟十一月三日舉行公民投票、以確定國體、貢第利斯宣稱、彼應陸軍一領袖之要求、組織新閣、新閣於下午一時成立、閣員名單如下、

總理兼財長貢第利斯

副總理兼外長戴阿多克斯

陸軍部長巴巴戈斯將軍

海軍部長杜斯瑪尼斯

航空部長尼哥萊提斯

內務部長史比奈斯

司法部長克洛羅斯

國民經濟部長達佛里斯

運輸部長麥夫洛米海里斯

雅典全城平安無事、秩序良好、郵局及京城各大街道、均由軍隊把守、又聞前外長瑪克西謨斯、仍將在日內瓦担任出席國聯會代表云、

田中玉靈柩將運津

中央社十一日天津電　前魯省督軍田中玉、在大連逝世、其靈柩將於十三日晨由長平丸專運來津、

英倫銀價近遠期仍未動

路透社十一日倫敦電　今日此間大條銀價近遠期仍未動、近期二十九便士三七五、遠期二十九便士四三七五、今日午後二時倫敦對紐約匯價如下、英金一鎊合美金四元九角〇三一二五、美金一元合英金四十八便士九四八、

霍實抵平談匪圖擾古北口未逞

中央社十一日北平電　古北口辦事處主任霍實十一日來平、據談、古北口駐古石井聯隊步騎砲各隊約三百餘人、日前開往承德、參加關東軍秋季演習、約月餘仍開回、外傳係鎭壓朝陽民變、說非事實、騎子路股匪、刻曾企圖古北北進擾、以保安隊防堵得力、未逞、日下地方頗平靜、

本報十一日北平電　灤騎警大隊改編後、隊長劉樂三仍在榆未放、

日台航空今飛福岡

華聯社十一日台北電　日台連絡航空、於本月八日由福岡飛台北、已成功、定明晨九時由台北松山飛機場飛福岡、雁金號之機師爲大森及阿部機關士田代、此次僅載郵政及包裹云

太平洋航綫巨型機將正式開航
今開始第一次載客

國民社十日華盛頓電　備作太平洋航空之巨型飛機中國號、今日開始第一次載客飛行、以五千呎高度飛過華盛頓市、此機爲美國最大者、外觀如一大島、內部漆銀灰色、如空中旅館、窗明几淨、椅作綠色、檯作黃色、均現代式樣、共容乘客念八人、另有休息室、則備柔軟之沙發牀褥、可供睡眠、機重二十五噸半、祕密製造、歷三年始成、共值美金三十五萬元、客室並不傳聲、故雖有八百匹馬力之發動機四架、室內聞之、其聲柔和及貓鳴、機身置中、安適有爲家居也、速度每小時六十五英哩、下星期飛往紐約、再往米亞米、然後至舊金山、交與美國航空公司、爲太平洋正式航空之用、

國民社十日檀香山電　星期二抵此之四發動機巨型飛機東方剪風號、於今晨六時循半程島及威克島之線、飛往關島、作第四次之試飛、以備於年內開辦太平洋航空、

平古物陳列所藏經室開放
錢桐招待各界參觀報告籌備經過

北平通信、古物陳列所近將大和齋舊藏明板藏經、及前熱河行宮佛龕佛像等物、集於一室、闢爲藏經室、定雙十節開幕、同時並擬開放洪憲室、均係前所未曾開放者、該所主任錢桐並於昨日（八日）下午三時至五時招待各界名流及新聞界在太和門前舉行茶會、並引導參觀、到吳佩孚、江朝宗等及新聞界百餘人、

籌備經過

席間首由錢桐報告藏經室籌備經過云、本所藏有明正統版、明萬歷版、精刻藏經三種、（一）龍藏、（二）道藏、（三）嘉興藏、總計不下二萬餘卷、爲研究佛學之寶筏、關係文化至鉅、顧各經著係大和齋舊藏、鼎革後、廟宇滲漏傾圮、所存物品、諸多散佚、民國十六年內務部分令將藏經法器等物、移存本所及壇廟管理所兩處、而藏經卷帙繽紛、稗穢繁雜、塵封日久、搬運之時、冊葉不免凌亂、依兩處所逐存者、類者殘缺、無人注重、至二十三年冬、本所奉內政部令、將所存壇廟管理所之明正統版龍藏、撥歸本所接管、陳列、乃專派數人、將所中原存之藏經、一併詳加整理、互相配合、有此部多出數冊、而彼部缺少、適如其數者、有明本無從籌獲、卽將舊存淸本補入者、費時一載、始畢其事、經此整理、幸其尙稱完璧、現於昭德門闢房六大間、作爲藏經室、預定雙十節公開展覽、並將原存熱河行宮之乾隆時紫檀文竹、雕刻佛龕、銀質鍍金精細佛像、佛塔、乾隆緙絲、蘇繡、各色桌圍、及明代高僧徧融紫柏、語風、蓮池各大師畫像、各種法器、等稀世罕覩之珍品、一一審定、分別附設於藏經室內、以資觀感而勵末俗、此則本所整理藏經特闢專室之微意也、甚望諸君子加以指教、幸甚幸甚、此外本所武英殿現新陳列奇異古代獸角二十餘枝、係乾隆時收藏千餘年前之古物、滿洲語呼之爲罕達罕、或作堪達罕、其質瑩潔如玉、鏤爲決勝、象牙原簽、上名爲獸角、據博物家、此係麈角、麈爲大鹿之一種、又名四不像、其頭類鹿、脚類牛、尾類驢、頸背類駱駝、而觀其全體、皆不完全相似、故俗稱四不像、昔時產生當古塔烏蘇里江等地、現已絕跡、實堪珍貴、倘承中外博物大家引而征之、不勝企望、文華殿福氏古物、太和殿大軸字畫、均略有更張、並望參觀指導、曷勝榮幸云、繼由吳佩孚、江朝宗等相繼演說、報告藏經歷史、至五時半始散、

參觀情形

記者於會後參觀藏經室、共房六間、壁間滿列經卷、北面玻璃櫥中、陳列三種經本、並記述各該藏經歷史、一、龍藏經、原藏壇廟管理所、於民國二十二年冬季、經古物陳列所奉內政部令接收、全書摺形、共六千七百三十七卷、二、嘉興藏經、原藏於大和齋、民國十六年冬、古物陳列所奉前內政部令接收者、全書裝訂成冊、共三百三十四函、二千三百八十八冊、三、道藏、經明天啓板、亦原存大和齋、民十六接收、共二千零七十六卷、四壁前桌上陳列熱河行宮佛龕、雕鏤之精、非外間所習見、更有銀質佛像、桌前圍有熱河行宮所藏蘇繡卓圍、古色古香、同時參觀者、更有蒙藏佛徒數人、對上述陳品、尤特加注目、此外明代高僧畫像、計有笑岩禪師、徧融禪師、拾得禪師、智花開山第一代勝公大和尙、紫柏大師、蓮池大士、語風禪師、地藏琛禪師、八世祖石頭希遷禪師等數幅、畫工精細、驚爲神品、更陳有法器、四不像角裝於玻璃櫃中、美不勝收、實爲研究佛教史之最好參考資料云、

小言
房捐　（焦）

上海房租，因市面不景氣關係，頗有賢明之房主，自動減額者；但工部局之房捐，每不隨房租額之比例而照減。抗議之，則謂由估價委員會審定，不當照減；於是納稅者無力繳捐，以致於欠捐。工部局收入之數額，因是而減低，實際乃低於減捐數額之下。工部局毋乃近於不智？雖欠捐者仍可以有效之方法追索，而商店以營業低落，不勝負担，相率而停閉，則非特追索亦無效，其以後之房捐，勢將因空屋而收入更減。是以甚願工部局速自猛醒，對於房捐，亦應比照已減之房租而減額，庶幾合理而公平也。

嘉定民俗展覽會
分赴各區流動展覽

嘉定通訊、縣黨部奉令舉辦民俗展覽會、經會同教育局各教育館等組織籌備委員會、積極籌備、茲於十月十日、在奎山公園孔子廟開幕、展覽關於民俗積極的指導與消極的糾正兩方面之圖書模型實件標本等二千餘件、分陳十室、民衆前往閱覽者頗多、在城中展覽兩日後、定十三十四兩日在三區徐行、十六十七在五區婁唐、十九二十在四區外岡、念二念三在二區南翔、先後展覽、以期全縣之普徧、

禾國慶日舉行淸潔大掃除

嘉興十一日快訊、嘉興行政督察專員公署區保安司令部、於國慶日舉行全城各區衛生大掃除、分五組出發、第一組地點爲安吳鎭、由縣府秘書室、民政科担任、第二組爲東南鎭、由縣府財政科担任、第三組爲湖光鎭、由專員公署及縣府公安科區司令部担任、第四組爲中穆鎭、由縣府建設教育科担任、第五組爲北平鎭、由縣府土地辦事處担任、每組由担任人員率領地保二人、警士四名、淸道夫二人、前往檢查、學校、商店、機關、住戶、公共場所、街巷、均認眞加以大掃除、由上午八時起至下午四時竣事、全城爲之一新云、

分區調查嘉興名勝

嘉興十一日快訊、嘉興名勝管理委員會、舉行會議、擬定全縣調查名勝辦法、全縣分爲七區、第一區爲瓶山、第二區爲東塔、第三區爲長虹橋及梅湖讀書樓、第四區爲小蓬萊及蘇東坡三過題詩處、（在陸門東首）第五區驛亭、第六區爲胥山、第七區爲淨相寺、（檇李）各區推選委員三人、分頭調查、其調查步驟、以名稱、所在地、面積、業主、歷史、沿革保管、機關或人名及其保管情形、收支狀況、主要收益、每年游覽人數、及最盛時期、該名勝對於社會之影響、整理之方法、整理後之希望等等、委員已派定卽行開始整理云、

六屆全運特刊

第二日天氣晴和
女跳遠兩創國新
馬華鄧銀嬌及滬李森
三場足球滬閩尚可觀

昨日爲六屆全國運動會第二日、觀衆前夜、雖爲雨所苦、然昨晨天氣晴和、前往參觀者依然甚多、且因田徑賽頗多複賽及決賽、興味自較濃厚、而新記錄之產生、幾成全場觀衆熱烈期望之目標、過去爲上海運動觀衆所最易流露之地方觀念、終未見有何表現、羣衆對於運動之認識、蓋已漸見廣大矣、政府要人之到會參觀者、除王正廷氏上午卽到場參觀外、尙有浙江省主席黃紹雄、交通部長朱家驊、教育部長王世杰、市長吳鐵城、及市教育局長潘公展、市社會局長吳醒亞等、均在西司令台參觀、惟外賓迄未見一人、

昨有新記錄二項造成、惟多屬女子方面者、女子跳遠第一馬華代表鄧銀嬌之五公尺〇六、及第二上海代表李森之四公尺九八、又李森在五十公尺複賽時之六秒八成績、爲大會生色不少、劉長春之百米、初頗有人恐爲馬華代表傳金城所壓倒、但在決賽時、竟咬緊牙關、奮力衝陣、以十秒八奪得第一、亦見不易、足球三場、一爲浙江對湖南、以十三對〇保持清白、馬華對遼甯、以九比一初試牛刀、均屬一面倒之局、惟上海對福建之戰、福建雖以八對二戰敗、然其技術、則頗有可取之處、茲將競賽情形、分誌於後、

男子田賽

決賽三項
劉福潤鉛球破大會紀錄
—鐵牛陳寶球屈居第二—

男子鉛球決賽、於十一日午後一時半在運動場北端舉行、參加選手報名者有四十四人、但出場者僅二十五人、代表十六個單位、鄂陳寶球素有鐵牛之稱、上屆全運會代表上海出席榮獲鐵餅鉛球雙冠軍、乃此次成績則頗有退步、十日鐵餅既慘遭落選、故昨日鉛球決賽、在最初三次試擲、始終佔首位、迨續賽時、入選者匡能文、李鶴鼎、劉福潤、劉勁風、郭潔及陳六人、第一擲均無進步、第二擲冀劉福潤奮力一擲、較陳超前達二寸、第三擲鐵牛奮其神力、亦僅進步寸許、大局乃定、陳屈居第二、得冠軍之劉福潤、體軀奇胖、兩臂如碗、其結果如下、

第一名 劉福潤(冀) 一二·三〇公尺(破大會紀錄)
第二名 陳寶球(鄂) 一一·九七公尺
第三名 劉勁風(滬) 一一·七一公尺
第四名 郭潔(遼) 一一·四三公尺
第五名 匡能文(川) 一一·〇三公尺
第六名 李鶴鼎(平) 一一·〇〇五公尺

鐵餅決賽 郭潔冠軍

男鐵餅決賽、十日下午因雨未賽、定十一日七午十一時補賽、參加決賽之六名、各擲二次、均未能超出昨日之成績、遂宣郭潔以三十七公尺六〇五奪得冠軍、迫近全國紀錄、結果如下、

第一名 郭潔(遼) 卅七公尺六〇五
第二名 冷培根(京) 卅六公尺三六五
第三名 張船佳(平) 卅五公尺四四〇
第四名 劉福潤(冀) 卅五公尺一四五
第五名 王先登(閩) 卅五公尺一一〇
第六名 程孟中(滬) 卅四公尺七二五

跳高第一 歸丘廣燮
—吳必顯被取消資格—

男跳高決賽奪得第一之吳必顯、因曾參加冀省選、被大會判決取消資格、十一午正式公布、以第二丘廣燮(滬)升爲第一、成績一公尺七七、第二于清榮(遼)一公尺七七、第三劉明儒(京)一公尺七七、第四許文奎(滬)一公尺七三五、第五周世釗(贛)一公尺七三五、第六凌鴻熙(粵)一公尺七三五、此項得分、計滬十、遼五、京四、贛二、粵一、

兩日來各單位田徑得分統計
—女田徑滬佔絕對優勢—

大會兩日來男女田徑、已舉行決賽數項、男子田賽滬遼各得十五分、並據首席、冀十分、京九分、緊隨於後、男徑賽滬以十七分佔絕對優勢、女田徑滬三十九分、較馬華幾多一倍、茲統計如次、

男子田賽

	滬	遼	京	粵	贛	冀	鄂	平	川	閩
跳高	十分	五分	四分	一分	二分	○	○	○	○	○
推鉛球	四分	三分	○	○	○	七分	五分	一分	二分	○
擲鐵餅	一分	七分	五分	○	○	三分	○	四分	○	二分
共計	十五分	十五分	九分	一分	二分	十分	五分	五分	二分	二分

男子徑賽

	滬	遼	馬	粵	平	浙	冀
一百公尺	五分	七分	五分	五分	○	○	○
四百公尺中欄	十二分	○	○	○	五分	四分	一分
共計	十七分	七分	五分	五分	五分	四分	一分

女子田徑

	滬	馬	粵	冀	閩	川
五十公尺	十一分	八分	一分	○	二分	○
推鉛球	十九分	○	○	二分	○	一分
跳遠	七分	十一分	四分	○	○	○
共計	卅七分	十九分	五分	二分	二分	一分

▲男田賽

男鐵餅	遼	京	平	冀	閩	滬
跳高	滬	遼	京	滬	贛	粵
鉛球	冀	鄂	滬	遼	川	平

▲男徑賽

百公尺	遼	馬	粵	滬	滬	粵
四百公尺欄	滬	平	浙	滬	滬	冀

▲女田徑

女鉛球	滬	滬	滬	滬	冀	川
五十公尺	滬	馬	滬	馬	閩	粵
跳遠	馬	滬	馬	粵	滬	粵

㊀男子四百公尺第一孫惠培(右)第二王精熹 ㊁女子五十公尺第一李森(上海) ㊂女子跳遠第一鄧銀嬌 ㊃男子一百公尺決賽第一劉長春五三一號與第二傅金城合影 ㊄男子鉛球第一劉福潤

男子徑賽

決賽兩項
劉長春百米第一
以未創新紀錄爲憾

男百公尺決賽三時一刻舉行、爲全場興趣所集中、頗多以劉長春預複各賽成績不佳、有被傅金城擊敗之慮者、但放槍後、劉以極迅捷之起步、自始卽居先導、傅雖奮力追逐、終爲劉拋落三公尺、劉成績十秒八、以未能擊破全國紀錄爲憾、賽畢卽由王世杰給獎、二名以次均相差極微、鄭金勝阮洲權落選、此項得分、遼七、馬五、滬五、粵五、其名次如下、

第一名 劉長春(遼) 成績十秒八
第二名 傅金城(馬)
第三名 趙秉衡(粵)
第四名 陳永福(滬)
第五名 黃飛龍(滬)
第六名 何培根(粵)

四百公尺跳欄 孫惠培第一

男四百公尺中欄決賽、於十一日四時三刻舉行、事前以王精熹錦標之呼聲最高、王居外圈一路領先、至最後轉灣時、孫惠培如飛而出、直抵終線、王雖拼命衝刺、仍落後三公尺、孫成績接近全國紀錄、上屆冠軍陶英傑苦戰得第五、張平望林帶熹落選、賽畢、由交長朱家驊給獎、此項滬一舉得十二分、使徑賽錦標得一保障、結果如下、

第一名 孫惠培(滬)
第二名 王精熹(平)
第三名 陸祖蔭(浙)
第四名 鍾恩靈(滬)
第五名 陶英傑(滬)
第六名 廖金海(冀)
成績五九秒五

女子田徑

跳遠決賽
鄧銀嬌創全國紀錄
李森第二亦創紀錄

十一日下午女子跳遠決賽念餘人參加、三試後、鄧銀嬌(馬)李森(滬)陳鏗(馬)李媛芬(粵)陳再春(滬)楊巽珍(粵)六人入選、決賽奮鬥結果、鄧李均破全國紀錄、李陳亦迫近紀錄、鄧並超出五公尺難關、爲大會極大收獲、此項得分馬十一、滬七、粵四、

第一名 鄧銀嬌(馬) 五公尺〇六(破全國紀錄)
第二名 李森(滬) 四公尺九八(破全國紀錄)
第三名 陳鏗(馬) 四公尺七七四
第四名 李媛芬(粵) 四公尺七六五
第五名 陳再春(滬) 四公尺四四六
第六名 楊巽珍(粵) 四公尺三六五

五十公尺決賽 李森平全國

女子五十公尺決賽、於男百公尺完畢後舉行複賽、打破全國紀錄之李森舜脚奇速、一路奮勇前進、最後衝刺尤爲有力、以六秒九平等全國紀錄、奪得首席、李決賽前適參加跳遠、不免疲乏、否則成績當更可觀、第二爲陳鏗、距李約一米許、焦陳相差一肩、鄧銀嬌退居第四、上屆冠軍張潔瓊、則得第六、陳梅先李媛芬落選、賽畢、由王正廷給獎、此項得分、滬十一、馬八、閩二、粵一、

第一名 李森(滬)
第二名 陳鏗(馬)
第三名 焦玉蓮(滬)
第四名 鄧銀嬌(馬)
第五名 許梅英(閩)
第六名 張潔瓊(粵)
成績六秒九、平等全國紀錄大會紀錄、

戴院長祝詞

第六屆全運會已於前日開幕、考試院長戴季陶特致祝詞、並製備錦標一面助獎、派該院職員徐家麟送交大會、徐當於前日將祝詞錦標親自送呈吳市長、其祝詞原文如下、

立國之道、文武並重、以言教育、文教則戒浮華、武教則戒鬥狠、蓋孝弟忠信、禮義廉恥、實爲之本、根文武兩道、皆致用之術、非其備也、至若體育、乃壽民壽世、强國强種之源、增五福進文明之始、復興民族、肇造民國、實舍此而莫由者也、當茲秋高氣爽、丹桂飄香之時、第六屆全國運動大會適以我至實貴之建國紀念節、開於新建之大上海體育場、所望自今日始、本斯宗旨、與全國國民共同力求、以强健身心之功、開壽民壽世强國强種之新運、而百年來累積之舊上海積習、亦由是盡除、新上海之宏規、由是肇建、斯則爲不負茲盛會也矣、

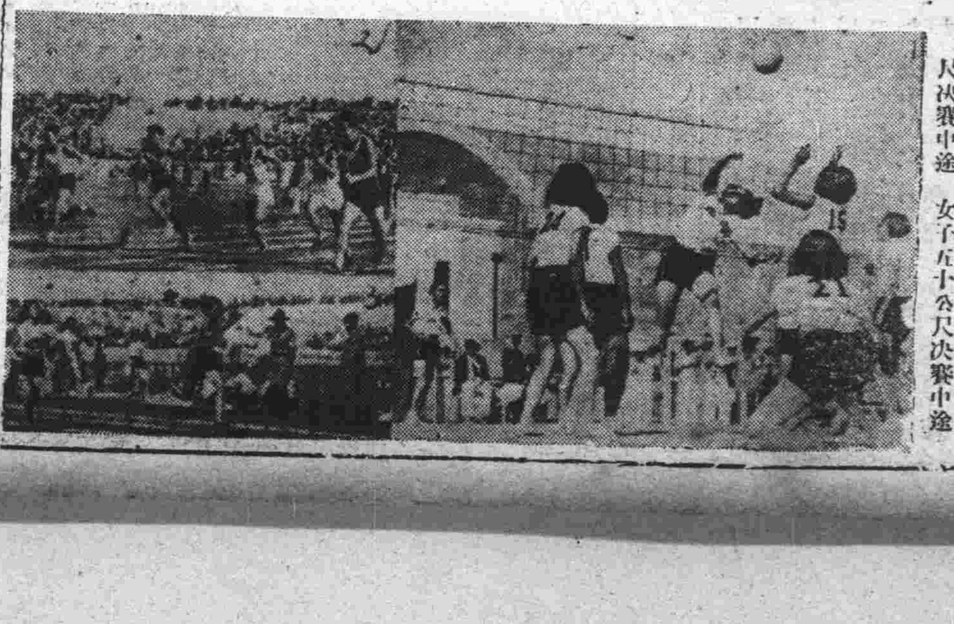

㊀女排球初賽河北勝福建 ㊁男子一百公尺決賽中途 女子五十公尺決賽中途

今日比賽秩序

▲田徑

項目	時間	賽別	組別
第一項	十三點正	一百十公尺跳欄預賽(男)	分四組每組取四名
第二項	十三點正	跳遠決賽(男)	
第三項	十三點正	擲鐵餅決賽(女)	
第四項	十三點二十分	二百公尺預賽(男)	分十組每組取四名
第五項	十三點五十分	一百公尺預賽(女)	分八組每組取四名
第六項	十四點二十分	八百公尺決賽(男)	
第七項	十四點三十分	一百十公尺跳欄複賽(男)	分二組每組取四名
第八項	十四點五十分	八十公尺跳欄複賽(女)	分二組每組取四名
第九項	十五點十五分	二百公尺次賽(男)	分四組每組取四名
第十項	十五點三十分	一百公尺次賽(女)	分四組每組取四名

▲球類

□足球

時間	隊名	賽別	裁判員	巡邊員
八點	湖北對江西	次庚	張樂	董小堉 倪孝本
十點	廣東對山東	次戊	何春輝	陸順德 劉春樹
十六點	南京對河南	次己	呂葛馥	譚仲濤 鄧海瀾

▲男籃

時間	隊名	賽別	裁判員
九點	四川對蒙古	初庚	徐汝康與佟復然
十三點	馬來對青海	初己	劉傳達與宗君復
十四點	吉林對青島	初戊	黃少良與吳德懋

(註)記錄計時照舊

▲女籃

時間	隊名	賽別	裁判員
十點	青島對廣東	初戊	舒鴻與周家祺
十五點	山東對浙江	初己	江良規與陸翔千

▲男排

時間	隊名	賽別	裁判員
十三點	河南對香港	初戊	李信標與徐紹武
記錄	譚天沛	司線	黃仁彝 戴昌齡

▲女排

時間	隊名	賽別	裁判員
十四點	北平對南京	初丁	丘紀祥與趙善性
記錄	張念祖	司線	戴志誠 張滿

▲男單打

時間	隊名	賽別	裁判員	司線員
九點	浙江一對四川一	次辛一	凌道揚	芮進獻 霍連貴
九點	浙江二對四川二	次辛二	徐政	楊華貴 劉敬亭
九點	南京一對福建一	次庚一	馮家聲	夏鐘秀 劉澄高
九點	南京二對福建二	次庚二	王瑞聲	蕭嘉濤 劉崇禮
十三點	上海一對湖北一	次甲一	孫麟方	王湘 孝慶榮
十三點	上海二對湖北二	次甲二	徐振東	儲馥 周鴻誥
十三點	江西一對廣東一	次乙一	邵樂平	俞菊盧 姚良
十三點	江西二對廣東二	次乙二	張強麟	李少凌 譚成功

▲男雙打

時間	隊名	賽別	裁判員	司線員
十五點	北平對青島	次丙	金志忠	胡旭光 陳鎭華
十五點	馬來對湖南	次丁	陶廷耀	芮進獻 霍連貴
十五點	爪哇對香港	次戊	馮敬準	楊華鵬 劉敬亭
十五點	河北對江蘇	次己	周名璋	夏鍾秀 劉澄高

▲女雙打

時間	隊名	賽別	裁判員	司線員
十五點	廣東對湖北	初甲	張子震	邱德皋 李鶴峯
十五點	江蘇對上海	初乙	蔡紹達	江振東 丁仁寶
十五點	南京對湖南	初丙	馬德泰	潘承斌 張君常
十五點	福建對馬來	初丁	高尙志	翟際云 翟鴻仁

▲棒球

時間	隊名	賽別	裁判員
十三點	上海對湖南	初甲	中國權與劉達城

▲國術

時間	項目	賽別	地點
下午	拳術(對手)	男女決	國術場
下午	拳術(單人)	男女決	國術場

男女田徑預次複賽

女子五十公尺複賽
滬李森創全國紀錄
四百公尺跳欄陶英傑落後
八百公尺冠軍李世明有望

女子五十公尺複賽第一組龐綾玉趙雲珊彭愛沛、因三次偷跑被罰出、祇四人起跑、張潔瓊以一肩之差戰勝鄧銀嬌、第二組亦偷跑二次後始行進步、李森名不虛傳、以六秒八得第一、打破全國紀錄、爲大會最初破紀錄之一項、陳鏗相差亦極微、吳菊心陳金盾佘倘英等落選、

	第一名	第二名	第三名	第四名	成績
第一組	張潔瓊(粵)	鄧銀嬌(馬)	許梅英(閩)	陳梅先(蘇)	七秒一
第二組	李森(滬) 打破全國紀錄	陳鏗(馬)	焦玉蓮(滬)	李媛芬(粵)	六秒八

□男一百公尺次賽

昨日上午十一時補賽各項、田徑首爲男子百公尺次賽、第一組劉長春一路領先、最後二十公尺被傅金城追出、全場爲之側目、柳英俊等落選、其餘各組均成績平平、各組次第如下、

第一組	傅金城(馬)	劉長春(遼)	趙秉衡(粵)	陳永福(滬)	十一秒一
第二組	鄭金勝(馬)	董寅初(滬)	陳漢章(浙)	陳煥章(粵)	十一秒五
第三組	張侃(平)	曾榮忠(蘇)	郝春德(滬)	何培根(粵)	十一秒六
第四組	阮洲權(粵)	韓景林(冀)	黃長龍(滬)	孫月朋(平)	十一秒四

□男一百公尺複賽

第二日田徑於下午一時一刻開始、第一項男百公尺複賽第一組發脚後、形勢混沌、至七十公尺、傅金城奮力衝刺、拋落第二約三公尺、成績十一秒正、上屆冠軍韓景林及陳煥章張侃落選、第二組劉長春一馬當先、望塵疾馳、首抵終點、成績十一秒二、不如第一組曾榮忠郝春德董寅初等落選、結果如下、

第一組	傅金城(馬)	何培根(粵)	黃飛龍(滬)	陳永福(滬)	十一秒正
第二組	劉長春(遼)	趙秉衡(粵)	鄭金勝(馬)	阮州權(粵)	十一秒二

游泳及萬公尺選手
今日起複驗體格
▼上午九時至十一時

大會註冊編配股昨通告各單位總領隊云、逕啓者、查大會規定凡參加游泳及一萬公尺之運動員、均應於選取時由各單位自行檢驗體格、以防萬一、並於報到後、由大會加以複驗、用示愼重健康之意、業於通告中叙述明白、現各單位選手均已到會、而該兩項運動亦卽將舉行、希望各單位領隊率同該項選手於十二日起至十五日止、每日上午九時至十一時到衛生組複驗體格、否則不准參加各該項比賽、爲特鄭重通知、至祈查照爲荷、

全國乒乓競賽
前晚開始今晚六組

第一屆全國乒乓競賽大會、於國慶日晚開幕、行禮如儀後、卽開始競賽、第一組江浙以四比一勝青島、第二組香港四比一勝天津、第三組澳門三比二勝上海、幕幕緊張、球球是選、精采百出、允嘆觀止、今明兩晚、尙有六組初賽、附錄秩序、

日期	第一場(七時起)	第二場(八時半)	第三場(十時)
十二日	香港—南京	天津—江蘇	浙江—澳門
十三日	青島—上海	香港—江蘇	天津—南京

足球

初賽三場 滬以八比二勝閩 馬勝遼 浙勝湘

十一日下午四時足球初賽、上海對福建、戰於大會足球場中、滬區擁有名將多員、聲勢喧赫、閩區少壯大敵、尙未馳名、一般人對之未能深悉、不很重視、詎短兵接戰、門將薛領袖大顯身手、左綫楊元玖拒敵亦頗有方、脚頭穩健、不少足述之處、右衛葉茂發亦頗平穩、故上半場歷救險球、大受觀衆賞識、中衛線實力不甚健全、進攻退守、均無大補、前鋒線以右內鋒廖永旭及左外鋒容子華爲最佳、餘多平平、惜乎缺少聯絡、個人活動過多、故難取勝、反之滬區前鋒線盡屬英名卓著久歷戎行之名師、李義臣近來體量過增、略見笨鈍、然射門之技、猶不減當年、鍾勇森昨戰未見工夫、使人失望、戴麟經復出、頗爲滬區生色、然已僅存盤傳之技、及門而射、却不如昔時英勇耳、中衛線亦不强、顧尙勳尤欠工夫、後衛可稱穩健、門將張榮才、爲本屆後起之秀、身手尙佳、全隊實力較勝閩一籌、結果以八比二得勝、比賽情形如下、

上半場 四比二

開球不及五分鐘、滬隊選取攻勢、閩後方空虛、李義臣頂上工夫、先開紀錄、掌握四起、詎勝負不常、俄頃間閩右內鋒廖永旭頓形活躍、李甯抵當不住、被其打進一球、造成和局、滬將英名在念、恐有不測、迭由左邊進展、然薛領袖守門工夫、頗局不凡、楊元玖把守後防、亦著聲動、使滬將有三過其門而不入之憾、十分鐘後、萬象華邊防起義、中路傳遞高球、孫錦順乘敵不備、打進一只、再開球後、滬方仍見活動、義臣頂關、薛領袖拒之、球雖出而人已倒、不妨又進一記、閩方不甘落後、急起直追、然球運不濟、雖連獲角球二次、滬門險象環生、卒因戴慶林脚頭見準射門越界、滬圍乃解、唯是閩將不以此灰心、仍繼續努力、竟在滬區門前大恣蹂躪、賴慶林於亂軍中攻佔一城、功罪相抵、詎將次完場、李義臣孤軍奮起、鮮球深入重陣、薛領袖棄門搶救、把球不牢、楊元玖心忙意亂、忽將球先衝入網內、滬隊遂以四比二佔先、

下半場 四對零

滬區因李甯下半場退出、改以陳鎭祥加入爲中堅、馮運佑退居後衛、並以賈幼良代鍾勇森、各具氣力、似不如前、迭被閩區進攻、此來彼往、互數十分鐘、仍不分勝負、詎將次完場五分鐘內、李義臣及門命射、紀錄再開、孫錦順不讓義臣專美於前、亦登一記、開球後賈幼良沿邊進展、葉茂發出師勸王、竟將球兒反陷入網、戴麟經隨亦射入一球、成四比零、奠定大局、總結果八比二、雙隊陣勢如下、

▼上海隊
張榮才
李甯(上) 馮運佑(下)　江善敬
顧尙勳　馮運佑(上) 陳鎭祥(下)　梁樹棠
萬象華　李義臣　戴麟經　孫錦順　鍾勇森(上) 賈幼良(下)

▼福建隊
薛領袖
葉茂發　楊元玖
陳萬益　官石民　陳炳坤
容子華　陳慶林　賴和　廖永旭　李兆棟

九對一 馬勝遼

遼甯對馬來亞足球、原定十日下午四時比賽、因雨延至昨日上午十時於浙湘之戰完畢後開始、裁判員呂葛馥、戰幕揭曉後、馬華卽長驅直入、遼甯王長穎、王宗義、兩次救駕、楊春英兩接一託、傳得掌握不少、十分鐘後、張學堯犯規、馬華中鋒謝慶福主踢十二碼、一蹴而入、首開紀錄、遼甯兩次反攻、徒勞而返、十三分鐘時謝慶福又一記猛射、楊春英安然接住、但球未出險、杜亞池門前一撥、再度入網、二十二分時、馬華數度傳遞、尹金振右邊疾進、舉足攻門、由門柱彈入、頗見工夫、三十二分時馬華再從左陲進迫、杜亞池傳失、第四闕又告失守、譚福禎犯規、謝於念五碼處踢任意球、猛力攻門、楊春英拍出不遠、關順德速入帶馬、衝進網中、遼甯誓死反攻、馬華門前頓成戰區、孫壘表拚命一射、爲遼甯收復一城、上半時五比一、馬華佔先、

上半時 五比一

下半時 四比零　休息再戰、馬華聲勢仍盛、謝慶福兵臨城下、不幸滑倒、楊春英踢出不遠、關順德乘勢掃射、楊接住踢出、混戰十分鐘、謝又得射門機會、惜球向左方逸出、馬華數度傳遞、尹金振高跳中鋒、謝慶福頭頂進網、下半時初度建功、三十分後、謝慶福再度破網、遼甯爲越位抗議無效、李浴德辱罵裁判員、被罰出場、內衛手球、謝慶福執行十二碼、三度建功、最後五分鐘、王宗義犯規、謝慶福隨便踢出、楊春英安然救出、尹金振最後射入一球、距完場僅半分鐘、總結果九比一、馬華勝、

兩隊球藝概評　綜觀兩隊球藝、馬華前鋒迅捷活潑、頭上功夫尤稱佳妙、謝慶福身高體壯、最爲傑出、中衛線與前鋒聯絡亦甚密切、內衛球門活動機會不多、難見優劣、遼甯前鋒遲緩、亦欠純熟、王長穎不失老將風度、楊春英救出險球不少、允稱全隊英雄、

▼馬華隊
黃錦柏
蔡文記　林西扶
林志泉　簡德輝　李義猶
杜亞池　關順德　謝福慶　姚錫華　尹金振

▼遼甯隊
楊春英
王長穎　張學堯
王宗義　譚福禎　張禹昌
李浴德　于保廉　夏樹福　孫壘裘　江榮生

浙全勝湘 ▼十三對零

十一日上午八時浙江對湖南足球初賽在運動場舉行、浙江前鋒聯絡純熟、奔跑迅速、湖南內衛極見鬆懈、前鋒又一盤散沙、開球二分鐘、浙右翼藍田打開紀錄後、各將連連建功、淨勝六球、結束上半時、休息再戰、湖南雖力圖反攻、但曇花一現、又進七球、以十三對零大勝、浙江射球者(一)藍田、(二)陳嘉應、(三)林堅學、(四)張明生、(五)林堅學、(六)張明生、(七)藍田、(八)張明生、(九)王遠波、(十)林堅學、(十一)林堅學、(十二)林堅學、(十三)陳嘉應、兩隊陣線如次、

▲浙江
許雪雷
馬世昌　余勉初
蔡世經　劉一之　王鳴秋
王遠波　陳嘉應　林堅學　張明生　藍田

▲湖南
李振宇
羅景祺
蔡泳明(上) 張培祿(下)
蔡滋腴　馮克弘　黃源逵
余其淵　游本厚　許漢華　魯恩賜　唐沛蒼

▲附足球錦標秩序

複賽(甲)　十八日三時：香港—安徽、四川—北平、河北—青島、浙江—湖南(浙)、遼甯—馬華(馬)

複賽(乙)　十八日三時：青海—廣東、山東、河南—南京、湖北—江西、福建—上海(滬)

決賽　十九日三時　(甲)—(乙)

複賽(甲)之失敗者、與複賽(乙)之失敗者、於十九日一時決三四名、勝者再於二十日上午九時與決賽之失敗者決第二及第三名、

男四百公尺跳欄次賽

男四百公尺中欄次賽十一日上午十時分四組、每組取四名、第一組孫惠培藉最後一欄越欄迅速、壓倒林帶熹、成績六一秒五、尙稱不弱、韓英最後一欄跌倒、未能掛名、第二組葛衛康於最後三欄超出、躍居首席勝四公尺許、二三四名相差極微、第三組陸祖蔭勝來極易、成績爲各組冠、新愼智勉得第四、第四組王精熹最後衝刺、仍未能追過廖金海、陶英傑落後十公尺、得第四、

第一組	孫惠培(滬)	林帶熹(馬)	張紫影(蘇)	趙恩瑺(京)	六一秒五
第二組	葛衛康(京)	陳慶楨(豫)	李錦泉(馬)	梁氏馨(粵)	六一秒七
第三組	陸祖蔭(浙)	鍾恩鑾(滬)	楊木和(馬)	新愼智(豫)	六一秒三
第四組	廖金海(冀)	王精熹(平)	張平堂(豫)	陶英傑(滬)	六一秒六

男四百公尺跳欄複賽

十一日下午男四百公尺中欄複賽分兩組、每組取四名、王精熹鍾鑾恩分得兩組第一、均游刃有餘、其餘入選各人均相差極微、其結果如下、

第一組	王精熹(平)	孫惠培(滬)	陶英傑(滬)	陸祖蔭(浙)	六十秒正
第二組	鍾鑾恩(滬)	張平堂(豫)	林帶熹(馬)	廖金海(冀)	六十一秒正

男八百公尺複賽

男八百公尺複賽第一組一圈後、成長蛇陣前進、第二圈轉灣後、董叔昭邁步前進、躍居先鋒、邱忠澄放步往奔、奪得第一、董退居第二、第二組李世明脚步輕鬆、始終領先、拋落第二賈連仁六七公尺之遙、成績亦較第一組爲佳、預料決賽可得冠軍、且造更佳紀錄、

(一)	邱忠澄(滬)	董叔昭(滬)	楊茂生(晉)	吳炳生(冀)	葛敬德(蘇)	馬德山(冀)	二分七秒四
(二)	李世明(遼)	賈連仁(滬)	李延辟(蘇)	吳文林(冀)	李長漢(平)	洪用棠(滬)	二分六秒二

女五十公尺次賽

女子五十公尺次賽分四組舉行、每組取四名、第一組鄧銀嬌不負衆望、奪得第一、焦玉蓮祗差一肩、第二組李媛芬健步如飛、拋落彭愛浦三公尺許、第三組李森領先可五公尺、龐媛玉發脚太遲、幸居第四、最後一組馬來亞陳鏗成績七秒正、爲多組之冠、

第一組	鄧銀嬌(馬)	焦玉蓮(滬)	佘尙英(粵)	仲平眞(青)	七秒二
第二組	李媛芬(粵)	彭愛浦(滬)	陳梅仙(蘇)	許行宜(青)	七秒三
第三組	李森(滬)	張潔琭(粵)	陳金盾(馬)	龐媛玉(蘇)	七秒一
第四組	陳鏗(馬)	趙雲珊(粵)	吳菊心(蘇)	許梅英(閩)	七秒

女八十公尺跳欄預賽

女子八十公尺跳欄預賽分四組舉行、錢行素畢竟不凡、以十四秒六得第一、與全國紀錄相差極微、馬華曹漢華姿勢優美、跨欄輕鬆、決賽時當予錢以極大威脅、結果如下、

第一組	錢行素(滬)	胡淑芳(鄂)	羅玉珠(閩)	張桂山(豫)	十四秒六
第二組	曹漢華(馬)	錢蓉秀(滬)	李玉蘭(粵)	徐碧雲(蘇)	十五秒二
第三組	徐鳳英(馬)	陳白雪(滬)	陳瑞儀(豫)		十五秒四
第四組	譚彩雲(贛)	徐慧敏(青)	蕭傑英(滬)	高芝蘭(蘇)	十六秒四

(第三組祗有三人參加)

男子籃球

初賽丁庚辛三場 菲以九零對二二勝湘 魯勝蘇 藏棄權京勝

男子籃球初賽、菲律濱對湖南、菲隊勝來幾如探囊取物、一路扶搖直上、湖南隊束手無策、分數相距甚遠、裁判員徐鑑、檢察員黃少良、茲將戰情誌次、

▲扶搖直上　鳴角開戰後、雙方混戰兩分鐘、各無所獲、菲隊中鋒蔡文範、奮臂一呼、長驅直入、紀錄首開、繼之馬文九楊叔方接二連三、扶搖直上、連得十分、湘隊要求停戰、繼雖由曾衛擲入一球、迄後仍在菲隊環攻之下、毫無施展、菲隊二十八分時、湘始獲四分、菲方後衛防範嚴密、搶奪均佳、致敵軍無法越雷池一步、雖不時試以遠射、又均不能命中、而菲隊反乘機以長距離之遠傳、前鋒應心得手、遂以五十九比七終上半時、

▲後備應戰　檸檬時間後、菲隊大調人馬、以後備軍應戰、稍有疏忽、湘亟起反攻、奈球藝落後、往往傳遞過多、坐失良機、或因循自誤、予他人機會、後賴遠射命中數球、結果菲以九十比二十二大勝、統觀雙方球藝、菲隊後衛防守特佳、五人聯絡一氣呵成、技藝尙稱純熟、但恐將來與勁敵時不能如此順利、湘隊球藝幼稚、五人又不能合作、攻既不能、守又無法、敗也宜矣、

▲菲律濱隊

職位	姓名	擲中	罰中	犯規	得分
右鋒	馬文九	一六	〇	〇	卅二
右鋒	蔡文範	五	〇	〇	一〇
左鋒	楊叔方	九	〇	〇	一八
左鋒	葉敏	六	〇	〇	一二
中鋒	蔡寅範	六	二	一	一四
中鋒	詹廷瑞	一	〇	〇	二
右衛	施嘉器	〇	〇	二	〇
左衛	蘇文秀	〇	二	二	二
左衛	李秀明	〇	〇	〇	〇
總結		四三	四	五	九〇

▲湖南隊

職位	姓名	擲中	罰中	犯規	得分
右鋒	鄒志道	〇	〇	一	〇
右鋒	陳志良	一	〇	二	二
左鋒	李熙	一	〇	三	二
	李倉	〇	〇	一	〇
左鋒	鄒志道	一	一	〇	三
中鋒	曾衛	三	〇	一	六
右衛	黃俊六	〇	〇	一	〇
右衛	李定	二	〇	〇	四
左衛	孔祚徵	〇	〇	一	〇
左衛	劉湘琳	二	一	一	五
總計		一〇	二	一一	二二

(上半時菲隊五十九分 湘隊七分)(下半時菲隊三十一分 湘隊十五分)

魯蘇之戰

男子籃球初賽山東對江蘇、昨日上午九時在體育館舉行、裁判員張彼德、檢察員張國勳、雙方實力平均、山東隊員身格健强、氣力充足、聯絡頗佳、江蘇隊隊員投籃除陳錦志外、其餘均慌忙欠準、且犯規甚多、開賽後、江蘇隊首領先、五分鐘後、山東隊愈殺愈勇、反占優勢、上半時以卅比十六占先、下半時開始後、江蘇隊陳錦志大形活躍、連中多球、以廿六比十六勝山東隊、總結果以四十六比四十二、江蘇隊以四分之差小挫、雙方戰線及紀錄如下、

▲山東隊

職位	隊員	擲中	罰中	犯規	得分
右鋒	田兆先	一	三	二	五
左鋒	安紫萍	九	一	四	一九
右鋒	馬樹屏	〇	〇	一	〇
中鋒	宮邦傑	三	一	三	七
左鋒	閻俊傑	一	一	三	三
右衛	劉鴻儀	二	一	二	五
左衛	孫恆樂	三	一	三	七
總計		一九	八	一八	四六

▲江蘇隊

職位	隊員	擲中	罰中	犯規	得分
左鋒	張振德	〇	一	一	一
右鋒	錢鼎個	〇	〇	〇	〇
右鋒	王國良	四	一	一	九
左鋒	卓國榮	二	〇	四	四
左鋒	吳克成	〇	〇	四	〇
中鋒	陳錦志	七	六	二	二〇
中衛	馬少泉	二	〇	二	四
左衛	王消溪	〇	四	三	四
右衛	溫其堯	〇	〇	一	二
總計		一五	一二	一八	四二

▼藏棄權京勝　男子籃球初賽、南京對西藏、原定下午一時在體育館舉行、因西藏棄權、南京勝、

女子籃球

初賽庚表演精彩 延長三分鐘京敗於豫

女子籃球、南京對河南雙方實力相埒、表演殊爲精彩、四節終了、兩隊均得十九分、雙方同意、延長三分鐘、豫隊鴻運當頭、遂以四分之差佔先、取得次賽權、茲將戰情誌次、

□反敗爲勝　比賽開始、河南隊先聲奪人、陳瑞儀首開紀錄、張桂山繼之、連得五分、精神抖擻、後衛復防範嚴密、京隊無法施展、遂以五比二終第一節、再戰壁起、京隊罰中一球、軍容頓振、中鋒黃藹英乘虛而入、連獲五分、豫隊雖身手矯捷、但恆爲敵方之遮遏破關、第二節京十分、豫四分、

□延長受挫　易地再戰、豫隊藉傳遞之敏捷、連獲數球、京隊要求停戰、會商戰略、但仍無發展、第三節豫隊復以六比二佔先、第四節京隊周文福得美妙之傳球、獲得二分、豫隊陳瑞儀單手擲入、還他顏色、雙方實力頗爲均衡、苦戰多時、以十九與十九之比數終了、遂延長三分鐘、豫隊連投帶罰、以四分之先佔優、總結二十三比十九、河南勝、

	第一節	第二節	第三節	第四節	延長時間	總計
河南	五	四	六	四	四	念三
南京	二	十	二	五	〇	十九

職位	姓名	擲中	罰中	犯規	得分
右鋒	張桂山	一	〇	〇	二
右鋒	曾佩蘭	〇	〇	〇	〇
左鋒	陳瑞儀	六	二	〇	十四
中鋒	孫步新	三	一	〇	七
中衛	原恆瑞	〇	〇	二	〇
右衛	李秀媛	〇	〇	三	〇
中衛	曾佩蘭	〇	〇	四	〇
左衛	李名玉	〇	〇	〇	〇
右衛	王崑玉	〇	〇	一	〇
總計		十	三	十	念三

職位	姓名	擲中	罰中	犯規	得分
右鋒	黃式茂	一	〇	一	二
右鋒	周文福	四	二	一	十
中鋒	黃藹英	二	一	〇	五
中鋒	黃文賢	一	〇	一	二
右衛	郭叔箇	〇	〇	三	〇
又又	查良佩	〇	〇	一	〇
中衛	葉[illegible]晉	〇	〇	二	〇
左衛	陳學清	〇	〇	三	〇
總結		八	三	十二	十九

男子排球

初賽乙 浙勝 ▲三對零贛被淘汰

男子排球初賽、浙江與江西兩隊、於十一日下午一時交鋒、浙江隊實力較爲雄厚、雙方劃定防線、即開始進攻、浙隊於發球後爲贛隊攻入一分、浙江受此一擊、即興軍猛進、以十一比四佔先、換防後、浙隊攻勢益烈、贛一無所得、結果以二十一比四、浙勝第一局、再戰贛隊先發球、浙隊前鋒迎頭痛擊、贛隊雖一度反攻、惟以挽救無術、結果以二十一比十三敗於浙江、第三局開始、贛隊又不支、浙隊遂一帆風順、以二十一比十又勝、浙隊得次賽權、茲將兩隊陣線及成績分誌如下、

●浙江隊　張錫祜、李振奇、趙崇活、何述聖、陳榮麟、材堅學、吳貽孫、伍均耀、趙緝修、

●江西隊　趙一坤、劉輝、熊賢爲、徐節培、陳光華、黃賓鶴、甯攸愉、楊伾雞、王世鑄、

▲成績表

局數	浙江		江西
第一局	二十一	比	四
第二局	二十一	比	十三
第三局	二十一	比	十
總計	三	比	零　浙江勝

女子排球

初賽丙劇戰 冀勝 三比二閩被淘汰

女子排球初賽、河北與福建兩隊、於十一日下午二時在第三排球場交鋒、劉傳達任裁判、黃文建充檢驗、開賽後、河北隊士氣極盛、連戰皆捷、攻殺扣藏、均極精彩、博得觀者稱贊頗多、記錄進至十一比三、易地再戰、河北隊聲勢益壯、閩隊漸不能支、結果二十一比十、河北隊獲勝、第二局閩先開球、球甫過網、卽爲冀隊前鋒擊回、並獲一分、旋冀隊內兩次過網失去二分、此後雙方互有勝負、戰至九對九、閩隊又連獲兩次勝利、而以十一與九之比換防、繼續交戰、仍不相下、紀錄極接近、表演尤爲精彩、兩隊以大局所關、均聚精會神、作決死戰、至二十一平局仍不分上下、最後河北隊因一時疏忽失機、連負二分、成二十三與二十一之比、此局勝利、屬於福建、第三局河北隊重整旗鼓、大舉進擊、福建隊亦嚴陣以待、開球後河北隊人人奮勇、尤以陸韻嫣發球獲分獨多、福建隊防不勝防、遂以二十一比十五敗於河北、第四局福建隊以又負一局、乃鼓勵三軍、竭力反攻、河北隊亦以全力防禦、結果二十二比二十、福建隊勝、第五局爲兩隊存亡關頭、勝者卽可選背城之戰、負者卽被淘汰、故均抱破釜沉舟作背城之戰、開球後冀軍連獲利、決一心七比一、易地後河北人員進攻更烈、結果二十一與十六、河北告捷、總結果三比二、河北隊獲得次賽權、

▲河北隊　安淑卿、艾瑞雲、莊進輝、王淑貞、韓燕蓀、韓亮、葛焱久、陸韻嫣〇、朱嬰訓、

▲福建隊　[illegible]秀心、張秉芬、王寶愛、洪白玉、卞雙進、李金珠、邵慧卿、陳碧娥、徐珊秋、

成績表

局數	河北		福建
第一局	二十一	比	十
第二局	二十一	比	二十三
第三局	二十一	比	十五
第四局	二十	比	二十二
第五局	二十一	比	十六
總計	三比二		河北勝

男子網球

單雙打八場 許承基初顯顏色

▼單打　男子網球單打、十一日下午一時比賽、共有五場、惟初賽甲一二馬來亞對河南二場、因河南早已聲明棄權、馬來亞勝、湖南對安徽一二單打、安徽兩代表又姍姍來遲、裁判長胡惠生遍尋兩代表不獲、且時間已越二十分鐘、乃判安徽棄權、湖南勝、故僅得爪哇對威海衛二場而已、查爪哇之第一單打爲許承基、乃我國第一流青年網球家、名震中外、威海衛之梁寶琦、球藝尙幼稚、非許之敵手、故作戰不及二十分鐘、卽以六比零、六比零、直落兩盤獲勝、

(爪)許承基 (六比〇)(六比〇) 梁寶琦(威)

▼雙打　後復舉行雙打四組、結果港川京滬粵各以二比〇、分別淘汰晉浙閩鄂贛、茲錄各組戰績如次、

(港)何家鑾 徐煒培　六—一 六—一　梁澍 鍾子良(晉)
(川)王文正 錢耀彬　六—二 六—二　郭彭年 戴廣進(浙)
(京)馬少伯 梁德光　六—一 六—一　林荃恩 謝炳煌(閩)
(滬)林寶華 邱飛海　六—一 六—一　羅光圭 吳國霖(鄂)
(粵)黎寶駿 徐潤培　六—二 六—二　朱清和 毛麟魁(贛)

女子網球

單打初次八場 王氏姊妹輕取河北

網球初賽十一日晨九時舉行女子單打、原有四組、計山西對河南兩組、北平對四川兩組、因實力懸殊、成一面倒之勢、結果晉平勝利雙收、各組中尤以山西第一單打王春菁最佳、擊法穩健、不讓鬚眉、較之上屆在首都舉行全運時、進步多多、本屆大有蟬聯錦標把握、觀衆同呼之爲中國之海倫威爾司、其球藝之佳、可想而知、王春薇雖不及乃姊穩健、然亦屬上乘之選、本屆錦標、除京之黃山農尙足與之抗衡外、餘子無論矣、午後三時、又舉行四組、南京馬來亞各兩組四路告捷、茲錄各組戰績如下、

(晉)王春菁　六—一 六—〇　梁紹怡(冀)
(晉)王春薇　六—〇 六—〇　陳煥(冀)
(川)葉玉如　六—〇 六—二　司徒美貞(平)
(平)唐明珍　六—二 六—四　何淑熙(川)
(京)黃山農　六—〇 六—〇　程孟孝(湘)
(京)陳清　六—〇 六—二　譚樵(湘)
(馬)陳素立　六—一 六—一　陳純華(閩)
(馬)陸洪章夫人勝(閩)王西苓棄權

棒球

初賽粵勝 ▼十二對四平被淘汰

棒球初賽廣東對北平、十一日下午三時在棒球場舉行、司球裁判員中國權侯洛、司壘裁判員劉達成、荀、廣東隊先攻以四比〇勝第一局、此後雙方有所獲、始終佔先、北平隊除第二第九兩局各獲二分外、其限各局均屬徒勞、結果以十二比四勝北平、雙方戰線及各局得分如下、

	北平	廣東	局	得分	得分
投手	張錦宏	余伯惠	一	〇	四
捕手	羅宗興	高漢恩	二	二	〇
一壘	右廷昌	程孔熙	三	〇	二
二壘	徐錫璠	林葉	四	〇	二
三壘	右志偉	黃兆熊	五	〇	一
遊擊	徐錫良	周黎均	六	〇	三
左野	陳茂華	曾浩明	七	〇	〇
中野	毛玉崑	程顯傑	八	〇	〇
右野	楊佩勳	方碩培	九	二	〇
			總計	四	一二

壘球

初賽 魯勝京 一三十六對零一

女子壘球初賽、山東與南京於十一日下午三時在劉遂城侯洛荀裁判之下、開始交手、第一局中南京竟束手無分、追山東攻時、左場員徐駿一棍擊出先生選、全場稱賀、嗣魯京各戰員屢獲續點、造成五比〇陣勢、第二局使京再寶攻、但以魯之投手敏準、傳遞有方、京衛如木雞、成四比〇形勢、第三局開始連獲十六分、造成空前悽慘之局面、京已無法應戰、嗣雖苦戰數局終不能敵、結果南京以三十六對零全軍盡沒於山東、茲誌雙方陣線如下、

		山東	南京
(一)	投手	張慕霞	高楨
(二)	接手	金志範	周戴芳
(三)	一壘	王鳳傑	黃暄
(四)	二壘	馮淑英	朱月珊
(五)	三壘	龐素貞	張佩珠
(六)	遊擊	侯玉貞	張秀芸
(七)	左野	徐駿	羅慧珠
(八)	中野	楊瑞喜	謝文息
(九)	右野	張淑芳	何文靜

男女國術

摔角預賽觀衆叫好 男組取四十名女組八名 明日分別決賽各取六名

國術昨日程序爲男女摔角預賽、參加人數以華北諸省爲多、成績以平魯代表爲最佳、明日舉行決賽、此次表演頗多精彩、且爲滬地人士所罕見、故頗得觀衆之叫好、茲誌表演情形於後、

▲表演概述　昨日下午一時開始舉行、先由女子組表演、在場地上有地毯一塊、蓋表演卽在此地毯上、選手出場時、先穿就摔角衣、分白藍兩色、以資識別、每二人一組、分站兩旁、察檢員手執紅綠旗、在旁監視、俟檢察員將旗一揮、兩選手互相行一鞠躬禮、雙方互將對方摔角衣之袞角扭住、開始用力拖扭、間或以脚勾踢對方之腿、直至對方倒地爲勝、但雙方如逢敵手、相持三分鐘而無勝利者、則暫告停止、在毯旁散步數分鐘再行摔角、以三次爲限、如連勝兩次則第三次可不再表演、至於男子表演更覺精彩、其中分重輕三組、重者達三百餘磅、力大如牛、當雙方相扭時、或將對方衣角扭住、向下力傾、或以脚勾住對方之腳、使其無力支持而倒地、故每次表演完畢之際、莫不汗流如雨、

▲健麗女郎　女子組中爲上海代表孟健麗、初視之實一摩登女子、濃而脂粉、蓬鬆青絲、及入場地、適逢湖南選手陳振庶、身體矮小、爲孟女士擁住衣角、不一分鐘、卽將扭倒地上、於是觀衆喝彩鼓掌、孟仍雄力不減、將陳扭倒、據悉孟女士方於上學期畢業於東亞體專、在校時對於各項運動、成績均極好、而以田徑一項、尤爲伊所擅長、

▲兩小英雄　在未正式開始表演時、有隨北平隊來滬之二小孩、年僅十歲、體魄健壯、一名吳治平、一名于蔭棠、均在北平民族學校肄業、於中午在場表演、除拳術外、又長刀棍、其名目(一)貫拳、(二)行掌、(三)大聖棍、(四)金雞鬥棍、(五)反四門刀、(六)四手翻刀、(七)對拳、(八)乘正對打、該小孩表演固極精彩、又以此時其他節目均未開始、故一般觀衆均集視於此、大聲叫好不已、據悉該二小孩在家每日必有六小時之國術練習、迄已數載、故技術已極精練、表演畢、裁判長深加獎飾、

▲蒙人續到　蒙古以尙武著稱、故對於國術者頗不乏人、此次藉裁判長爲提倡觀衆興趣起見、特電邀蒙古方面選派選手、來滬參加全運表演國術、茲悉蒙古選手九人、中有翻譯一人、率領來滬、業已抵京、今晨七時卽可抵滬、國術股已派員歡迎招待、到滬後、卽將到場參加表演、再湖南國術團體亦於十六日參加表演、

▲決賽對手　昨日係預賽、男子組參加者計八十三人、女子組計八人、每兩人一對、取男子四十人、女子四人、明日再行於每組中選取六名、惟女子組參加人數較少、故於昨日落選之四人中亦作決賽、另行選取二名、至於昨日預賽錄取之選手業經用抽籤法排定、

雜訊

▼港選手副領隊長來滬　十一日香港電、港全運會選手副領隊黃家駿、定十二日晨率領男游泳選手陳福星、女選手陳玉輝、乘傑弗遜輪赴滬、

▼汪院長等昨宴大會職員　大會名譽會長汪精衞、會長王世杰、籌備主任吳鐵城、於昨晚六時半、假市府禮堂宴請本屆大會籌備委員、各組股長、暨職員、及各單位領隊等、共約二百人、由王世杰主席、汪院長致訓詞、加以勉慰、至九時始散云、

▲會期中每晚游藝節目　大會爲娛樂全體選手職員起見、特排定游藝節目如下、自十一日至十九日每晚八時至十時、計十一日國樂(大同國樂會)十二日平劇(上海崇友)十三日電影(中華口琴會)十四日歌舞(胡蝶徐來黃柳霜等)十五日魔術、十六日電影(外片)十七日西樂(國際飯店)十八日電影、十九日話劇(十分鐘劇學院西施樂劇)

汪院長會晤孔宋
商談全經會要務
晚歡宴全運職員及各領隊
汪於當晚乘坐夜快車返京

行政院汪院長、於十日由京乘坐專車到滬、當卽還返安和寺路私邸休息、十一日晨除檢驗身體外、並會晤孔祥熙宋子文兩氏、有所商談、卽於當晚乘夜車離滬返京、茲將詳情分紀如下、

▲會晤孔宋 汪院長於十一日上午八時許、延請諾爾醫生檢驗身體、九時許往訪行政院副院長兼財政部長孔祥熙氏、其時全國經濟委員會常委兼中國銀行董事長宋子文氏、已先於八時半到達孔宅、汪孔宋三氏、討論關於全國經濟委員會之各項問題、會談達一小時半有餘、直至十時三十五分、汪宋兩氏始行先後辭出、

▲汪氏談話 據汪院長十一日晨在孔宅對各報社記者談、本人原定九日乘坐夜車來滬、參加全運會開幕典禮、嗣因事改於十日晨、乘坐飛機飛滬、不意是日天氣不佳、故仍乘火車來滬、以致不及參加全運會開幕典禮、六中全會爲五全大會之準備、中央常會刻正準備議題、關於西南各中委所提之意見、決由各中委擬定提案、提交全會討論、本人頃間會晤孔宋兩氏、係屬商談經委會之各項問題、尤注意於水利事宜、

▲昨晚返京 汪院長於昨日傍午、曾赴市中心區參觀全國運動會、晚間六時半、在市府歡宴全運會全體職員、及各地領隊、十一時偕同鐵次曾仲鳴氏、乘坐夜車返京、主持中樞政務云、

林主席 昨乘艦返閩

▲約留兩週回京出席六中全會 國府林主席、業於昨晚六時、偕國府參軍毛仲芳、海部次長陳訓泳等、乘海容軍艦、離滬返閩、約勾留兩週左右、卽回京出席六中全會、茲誌各情爲次、

▲碼頭戒備 該艦原泊吳淞口、市公安局奉命、事先特派警察一中隊、會同該管分局所長警水警沿軍工路至吳淞砲台灣一帶、分佈崗警、嚴密戒備、同時並派全班軍樂隊、俟在滯浦碼頭停 歡送、此外復有海軍陸戰隊一小隊、協同警備、

▲離埠情形 主席於五時許、偕同毛仲芳等、驅車離金神父路私邸、當於六時達抵吳淞滯浦碼頭、登新江南小輪、駛赴口外登艦、當時前往歡送者、計有吳市長代表公安局長蔡勁軍、海軍部政務次長陳季良、市保安處長楊虎、暨祕書王之南、土地局長金里仁等、

▲臨行談話 據主席臨行於新江南小輪中對記者談、本人此次回閩、係因先人坟墓樹木、遭颶風吹折、鄉間乏人照料、故須親自回里培植整理、預定約兩星期左右之勾留、卽行回京、出席六中全會、個人對於全會、無甚提案、主席並告記者、本人曾於前日一度至中西療養院檢驗身體、結果良好、故不畏旅途勞頓云云、隨行者除毛參軍外、尚有前上海市公安局督察長龍驤揆、海軍部常務次長兼第一艦隊司令陳訓泳、並親率全艦官兵護送云、

孔祥熙 談賑災公債
基金尚未完全決定 一部份將抵作薪金

行政院副院長兼財政部長孔祥熙氏、前日由京到滬、昨晨在西愛咸斯路私邸、除會晤汪院長及宋子文氏並曾接見平津衞戍司令宋哲元之代表孫隆圭及前平政整會參議徐鴻賓諸氏、午刻前往中央銀行辦公、據孔氏談、賑災公債之債額業經中央政治會議通過爲二千萬元、惟公債基金、尚未完全決定、至於將來發行之後、決以一部份抵作薪金、由公務人員承銷、

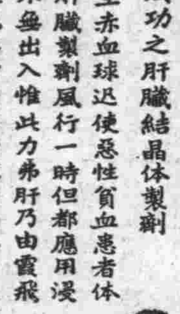

Livex
五百倍頭號鰻之下之力弗肝結晶体
德國霞飛博士最新發明
力弗肝（原名力活肝）
惡性貧血症之特效藥
最新成功之肝臟結晶体製劑
鮮肝能產生赤血球迅使惡性貧血患者体質復元故肝臟製劑風行一時但都應用浸出法功效不無出入惟此力弗肝乃由霞飛博士發明之純粹六角形針状結晶体所製成此種創作殊未前見功效準確靈驗無與倫比眞能達到學者學理上所希望之目的爲科學界最新之成功與供獻
片劑 每片—12公分新鮮肝之原質
流膏劑 每食匙—60公分新鮮肝之原質
注射劑 每針2cc—60公分新鮮肝之原質—純
約食生肝¼lb.
主治 惡性貧血症 各種病後及產後之貧血症 萎黃病 各種肝臟疾患 男女老幼咸宜
力弗肝注射劑因係結晶体製故可供皮下注射其特點與衆不同爲世界最新發明
血虧無憂
各大藥房均有出售
信誼化學製藥廠監製 上海馬斯南路廿號

駐日蔣大使 本月杪返國述職

頃據外交界消息、駐日大使蔣作賓氏、定本月杪由東京起程、離任返國述職、蔣氏此行返國、並無何項特殊任務、僅向外交部報告駐日大使館之館務近況、與中日外交關係近來意見交換之數項問題、返國後無多耽擱、下月中旬仍返任赴日云、

智利駐華代辦抵滬

新任智利駐華代辦華伽、業於日前抵滬任、並於昨日上午十一時、由本埠領事團祕書長郎君、陪同赴楓林橋外交部駐滬辦事處、訪晤該處處長余銘、作首次普通拜會、步悉華氏定日內入京、晋謁汪兼外長云、

航空會會所 今日舉行奠基禮
並發表成立經過情形

中國航空協會會所奠基典禮已定今日下午二時在市中心區舉行奠基典禮、昨分柬各界前往參觀、該項奠基典禮儀式秩序、計㈠全體肅立、㈡奏樂、㈢唱黨歌、㈣向黨國旗及總理遺像行最敬禮、㈤主席恭讀總理遺囑、㈥靜默、㈦主席致詞、㈧演說、㈨行奠基禮、㈩奏樂、⑪禮成、

自「九一八」「一二八」國難以後、國人感覺我國國防薄弱、海外僑胞國內民衆紛向政府請求擴充國防、並組織航空救國會、藉以集合民衆力量、輔助政府、充實國防、中央接受請求發交航空署、歸納各方意見、擬具辦法、派員來滬與各界領袖接洽、組織航空救國會、於

二十一年 九月中旬開始辦公、迨十一月間由軍政部轉呈國民政府發表王曉籟王正廷等二十一人爲理事、中央以航空國防關係綦重、須有整個計劃、統一辦法、尤貴能持以恆久、時請吳市長就近與各籌委磋商、改稱中國航空協會、二十二年元旦正式成立、中國航空協會成立後、經各方之努力、航空救國之呼聲、瀰漫全國、民情異常熱烈、當時卽有組設分會支會於各省市及重要城鎭之計劃、經擬定組織章程、呈由行政院訓令各省市政府、並由該會函請責成當地商會邀同地方各團體發起組織、各地接函、紛紛進行、計現已成立分會者、爲浙閩贛等四省、成立時均由該會派員前往參與、並指導進行、各分會理事、均經推定、福建分會已開始征募運動、聘宋蔭鎭永爲征求總隊長、規定徵求會員五萬人、基金五十萬元、江西分會聘定熊學逵爲征求隊總隊長、規定征求會員十萬人、基金一百萬元、其他各省市分支會正在積極籌備計劃中、研究飛行學術及提倡民間飛行事業輔助政府發展民間航空並訓練民間初級飛行人員、爲該會重要工作之一、前經常務理事會通過組設中國飛行社、呈請中央核示、旋奉軍委會訓令交籌委會核議、該會遵令擬辦法章則等、送會核議後、確定預算、並以「訓練」法、及所定章程呈送會核准後、推定姚錫九李大超等爲理事、負責籌備、已於十月一日開始辦公、地址在呂班路呂班坊一四六弄一號、茲正積極準備在龍華飛行坊場建築棚廠、卽日勸工、教練飛機、除該會原有「救國號」及「天廚副號」兩機外、更擬添購兩架、政府亦撥送一二架、不久招生、訓練民間初級飛行人員、

二十二年 一月三十日、中國航空協會第三次常務理事會決議、舉辦上海市征募運動、推吳市長鐵城爲徵求隊總隊長、王正廷理事爲總參謀、李大超等爲主任、三月一日開始徵募、聘請各界領袖一百二十七人爲徵求隊長、滬市民衆對於航空救國之情緒非常熱烈、各隊進行極見順利、不三月間計得成績一百三十九萬四千八百七十元九角一分一厘、該辦事處悉數解交保管委員會、購置戰鬥機十八架、編爲二縱隊、逐次舉行命名典禮、貢獻政府充實國防、除各隊徵募之外、又進行各團體抽捐、有鮮肉業、鮮豬販賣業、旅館業等、辦理以後成績優良、本年一月十五日第四次理事會議決、本市繼續舉行第二次徵求募捐運動、仍請吳市長鐵城爲徵求隊總隊長、姚錫九爲總參謀、李大超爲總幹事、擴大徵求新會員、繼續徵收會費、及勸募航空救國捐、總隊長辦事處總幹事秉承吳總隊長之意旨、着手計劃進行方針、訂定辦事處簡則綱要、及各項徵求文件、聘請各界各機關團體及各學校領袖四百四十一人担任徵求隊長、並加聘副隊長四百四十人、規定徵求新會員十萬人、勸募航空救國捐一百萬元、爲總成績之目標、在八仙橋青年會設立辦事處、分總務財務徵求募捐宣傳五股、聘張裕良宋殿楊鮑冷雪等十餘人爲幹事、並派書記多人、分任工作三月一日開始徵募、各隊進行非常努力、已陸續徵交成績、二百五十餘隊、其他各隊、正在彙報繳中、此外又進行公開徵求會員、勸募殷富捐款、及各同業依照營業收入標準、徵收捐款、前次徵募運動時、舉辦之旅館業等、仍繼續辦理、此次實行者、有運貨汽車業磚灰運輸業、跳舞場業砂石業等、進行順利、成績優良、尚在接洽者、有雞鴨行業酒菜館業出租汽車業電影業及妓業、並辦理各遊藝、收入移充捐款、如聖愛娜之茶舞會、國立音專之音樂會、胡蝶女士暨明星影片公司之航空遊藝會等、均已先後舉行、該辦事處爲促進民衆航空知識及興趣、特在市中心區運動場旁空地搭蓋舉辦中國航空協會簡易展覽會、由總事李大超組織成立、已于雙十節開始展覽、舉行各國飛機模型海軍製造飛機處各種模型機器式樣出版品刊物等、應有盡有、各界人士、到會參觀者、非常踴躍、

總理倫敦蒙難紀念
各界代表昨舉行
邢琬主席報告紀念意義
華租界當局均嚴密警戒

昨日（十一日）爲總理倫敦蒙難第三十九週年紀念日、本市市黨部爲紀念總理不屈不撓之精神起見、特於日前登報通告、召集全市各界代表於昨日上午十時在該部大禮堂舉行紀念大會、華租界警務當局爲防止反動份子乘機搗亂、特施嚴密警戒、各界並懸旗紀念、分誌各情如下、

▲會場佈置 會場設楓林橋市黨部大禮堂、大門前懸黨國旗及白布橫額、上書「上海市各界代表舉行 總理倫敦蒙難第三十九週年紀念大會」字樣、會場正中亦懸黨國旗及 總理遺像、秩序口號分貼兩旁、四壁滿貼標語、氣象頗爲莊嚴、

▲到會代表 市黨部邢琬、土地局裘允明、江海關監督署汪宗建、市教育會張春、市總工會龍沛云、市婦女會林克聰、合作事業促進會杜夢森、第二特區市民會黄香谷、及各機關團體學校各級黨部等代表二百餘人、

▲大會職員 主席邢琬、紀錄杜夢林、司儀張漢雲、招待黄香谷黄謂童泰葛何元明林克聰曹潤身李柏青吳迪吳顯仁朱敬春王國屏包惠忠等並由正門 公安分局派警維持會場秩序、

▲開會秩序 ㈠開會、㈡唱黨歌、㈢向黨國旗及 總理遺像行最敬禮、㈣恭讀總理遺囑、㈤靜默、㈥主席報告、㈦演說、㈧呼口號、㈨散會、

▲主席報告 行禮如儀後、首由主席邢琬報告、略謂今天是 總理倫敦蒙難紀念日、 總理何以爲在倫敦蒙難、因他抱定推翻清廷建立共和政治、所以起來革命、總理以爲革命必須有團體、所以組織興中會、並進一步在廣州起義、不幸而失敗、當時同志死傷不少、總理並不因此而灰心、仍繼續努力革命、遠走日本、轉赴檀香山、再往歐洲、不料其時被中國駐美使館得悉、通知駐英公使將 總理騙入使館拘禁、幸有館役可爾通知其師康德黎、於是倫敦輿論大譁、結果囚禁十二天始釋、今天紀念總理蒙難、有幾點感想、㈠要繼續總理不屈不撓精神、㈡應在大衆而努力、㈢應實行三民主義、㈣目前中華民族正在蒙難、大家應設法衝破此難關、復興民族云云、旋卽呼口號散會、

紗價慘跌中 華北紗廠營業較佳

我國紡織業、年來因一般經濟之衰落、及紗價慘跌之影響、現已入於非常困難之時期、減工停業、時有所聞、惟華北情形則較佳、近有中國銀行職員汪予禮君、奉令調查華北紡織業情形、歷經晉冀魯豫等省、調查甚詳、在此華北經濟亟謀發展之時、國人對其工業情勢、當甚關懷、記者特往訪詢、承詳述各情如次、

進步之速 不可否認 我國紡織業之歷史、爲時尙暫、故設備簡陋、設備幼稚、故進步甚緩、迨乎歐戰時、新式機械、逐漸輸入、技術亦日改進、並因營業繁盛、故入於最發展之時期、而其進步亦最速、嗣後世界經濟衰落、我國亦爲波及、日就衰敗、以迄於今、可謂已達最困難之關頭、惟大部廠主、爲求自身之生存起見、多銳意改進、在最近所設之新廠、其機械均爲最新式者、而技術亦日求革進、故在此兩三年內、情勢雖甚惡劣、但其進步之速、實不可否認、

困難情形 約有三點 國內紗廠一般之困難情形、爲㈠成本重、蓋以前設備之機械、每錠須八十元至一百元、而以資本短少、故新廠開工時、卽缺少流動資金、多向銀行抵借、負担鉅額利息、㈡設備舊、品不佳、不能與外紗競爭、㈢工人問題、加以年來紗價慘落、故營業日衰、不於華北方面、則情形較佳、一、蓋原料就地取給、二、出品就地銷售、三、工人較易就範、四、燃料取給既廉且便、且因交通之阻隔、出品向外推銷頗難、而外貨之內銷亦不易、不啻爲幼稚工業之保護、得以維持其營業、

兩年以來 棉植情形 南北各省均宜、尤以陝魯豫冀等省收穫爲豐、而纖維細長、可紡三十支左右細紗、南方之棉花、則纖維較粗、僅可紡十支左右粗紗、但南方之需要則相反、蓋南方紗廠設備精良、可紡細紗、北方則因社會之需要、故多紡粗紗、現各廠就地取用原料、以致優級之原料、紡製粗紗、殊屬浪費、雖經試植、惟以性質不合、收穫不佳、本年全國棉產爲一千一百念萬担、因紗賤銷滯、尙餘原棉一百五十餘担、今年產量、據估計約僅八百萬担、蓋魯豫今春苦旱多不及下種、至陝西則收穫良豐、

日甚希望 供給棉料 東鄰爲新興工業國、紡織業尤爲進步、其發明製造之紡織機器、合於東方之需用、故成績優佳、我國廠商多採用之、惟日本不產棉花、每年購料所費達六億元、半數流入美國、半數流入印度、其政府人民、羣以巨量現金流出爲憂、故主張與我國合作、在華北植棉、以便取給、而在此中日經濟提携之呼聲高張中、日方鼓吹尤力、改良植棉、我政府正積極進行、如能早日實行、於我農村經濟、當裨益匪淺、而以優良之原料、對日作大量之輸出、於國際貿易上、亦可挽囘不少入超之漏巵云、

其美路平民村 全部工程下週竣工
▲十二月上旬住戶可遷入

▲浦東正覓址潭子灣停建 其美路平民住宅、自本年七月動工興建以來、已歷數月、現据新聲社記者探悉、全部工程下週當可竣工、惟該住宅製置衞生設備、於日前（九日）開標、日內卽由得標公司興工裝設、下月十日左右可裝置完妥、十二月初旬本市平民可望遷入、賃金頗低廉、浦東方面之平民住宅現正積極覓建築地點、以期迅速實現、潭子灣方面、則決擬不再從事建築、

本埠天氣放晴 浦江又有連續高潮
自十二日起至十五日 數量均在十一呎以上

▲天氣放晴 本埠日來天陰多雲、秋雨時霈、西風拂拂、秋意蕭然、前日自晨迄暮、雨點數放、傍晚以後、檐溜滴瀝、雨勢轉緊、昨日晨興、天氣始豁然開朗、至九時許、陽光乍放、大地光明矣、第查氣壓、尙在標準數下、恐多雲易變耳、據浦局水理科預測、今日起、浦江又有連續四大高潮、又連日秋雨時霈、昨日晨興、則已放晴、情形誌后、

▲連續高潮 據濬浦局水理科預測、今日起、浦江又有連續四天高潮、茲探錄其時刻數量如下、十二晨潮發足時間、根據預測、尚在十一午夜十一時、數量計十一呎四吋五分、午潮發足時間下午〇時八分鐘、數量計十一呎三五吋分、十三晨潮時間在晨前〇時二十七分、數量計十一呎六吋二分、午潮時間在下午〇時四十九分、數量計十一呎五吋、十四晨潮、時間在晨前一時〇五分、數量計十呎〇九吋、午潮時間在下午一時三十六分、數量計十一呎二吋、十五晨潮時間在晨前一時五十三分、數量計十呎〇三吋、午潮時間在下午二時二十分、數量計十一呎、

中國航空協會上海市第二次徵求運動
非建設航空、不能解除國難！
辦事處 八仙橋青年會
中國航空協會上海市徵求隊總隊長辦事處印發

錢業公會新主席 何衷筱由杭返滬
▲卽赴公會就任新職

上海市錢業同業公會改選後、新任主席何衷筱氏、爲滋豐錢莊經理、已於八日晨由杭返滬、卽赴甯波路錢業公會就主席新職云

許修直染病留滬 昨日已漸痊可

內政部次長許修直氏、九日由京抵滬、晋謁內政部長黄郛、報告政務、本定卽日返京、詎於當晚忽患疾病、吐瀉甚劇、至翌日天明始略止、當卽延請蔡禹門醫生診治、迄至昨日止、已漸見痊可、惟尙須靜養數日、始可返京、

復旦大學 世界報展參觀擁擠

復旦大學世界報紙展覽會、開幕已有五日、前往參觀者、極爲擁擠、平均每日達千餘人、中外新聞記者及京鎭各地新聞界、均連袂往會參觀、該會搜羅有歷史性報紙頗多、如申報新聞報時報之創刊號、點石齋畫報全份、湖南官報全份等皆爲外間不易多覯者、世界各國報紙、雖僅五百餘份、但因遍及各國、亦頗有意義、甚至意大利凡諦岡教皇國報紙、亦被搜羅ㄅ列、展覽會另有活動展覽部、舉凡電報、電話、通訊、打字機、中西鑄字機、印刷機、均當場表演、俾觀衆明瞭報紙實情、該會會期爲一星期、十三日閉幕、今明兩日、仍有展覽、凡未參觀者、均可前往一看、

魯省與滬銀團商借 賑款七十萬
中央等七銀行承借

山東省政府主席韓復榘、以魯省此次水災奇重、災黎遍野、雖經上海籌募各省水災義振會派員前往放賑、但杯水車薪無濟、事轉瞬寒冬將屆、特以魯省救濟水災會名義、向滬市銀行界請求承借振款、辦理冬振、茲悉滬銀行界對於該項借款、各行業經一度會商、並決定承借七十萬元、各行分配數額如下、中央、中國、交通及山東民生四銀行各借十二萬五千元、上海、大陸兩銀行各借六萬五千元、中國實業銀行借七萬元、合計七十萬元、以魯省公務員薪金項下捐振款項爲担保品、利息三厘、分六個月償請、上項辦法、大致商妥、定期簽訂合同後、卽由各承借銀行令由山東濟南青島各分行如數撥款、

氣象報告

徐家匯天文台昨日下午四時三十分氣象預報云、山東周圍天曇而晴有西南至西北風頗緊、因有低壓經滿洲向東之故、揚子流域天曇而晴、有晨露及西南至北風、東海及台灣海峽天陰有雨意、並有東南風、又昨日下午三時前二十四小時內本埠氣溫最高八〇・六、最低六三・〇、去年同日最高七七・九、最低五五・六、

水災義振會分還 各銀行借墊義振

上海各界籌募各省水災義振會、前經向長市中央中國交通三行 暨銀行公會代向各會員銀行共借墊義振五十萬元、頃絡續將籌募所得欵項、分還各行、昨該會備函將送洋六萬元付中央、另二萬八千四百元送銀行公會云、

雙十節 梅演劇賣座盛況

上海各省水災義振會籌募組、商請海上名票及藝員梅蘭芳等、平滬名角、假座黄金大戲院演劇助振、自開演以來、連日售座、成績特佳、所排節目又極精彩、深受觀客歡迎、前日適逢雙十節、觀者尤衆、其所排節目、更爲出色、如梅氏之金山寺、杜夫人之哭祖廟、金少山君之黑風帕等、均爲唱做並頭、不可多得之重頭劇、今明兩日、梅氏準演鳳還巢隆龍木、聞黄金戲院當局、爲普及觀衆起見、特將花樓月樓等票價、略爲減低、以資普及云、

水災會前昨兩日、收到上海市蛋業公會、經募茂昌公司承餘堂等十八戶、共洋一百五十三元、文記洋四元、留雲寺洋一百元、無錫乾新絲廠同人洋五十五元、吳林珠洋五元、盛蘋臣君洋五百元、盛蘋臣君經募黄大中等十八戶洋二百九十元、柳曉明君女公子喁月證份助振趙時驥君等一百另八戶、共洋二百另一元、民報館洋二百元、無名氏洋四百元、胃志明洋八十元、聞蘭亭君經募靖江救濟院洋一百元、包儒珍君洋十元、志成堂洋十元、徐府奠儀助振徐懋棠徐懋當君等四戶洋二十二元、林康侯先生壽儀助振李祖基君洋八元、毛節青君洋二元、新聞報代收朱承傑等七十一戶共洋八百另七元八角五分、福源莊代收王肯堂等十五戶洋七十三元、朱正方二元、顧懷冰洋五十元、馮仰山先生經募何升弟洋一百元、何賢璞太太洋一百元、馮妙觀女士洋十元、嚴行方君等李觀丹君經募十三戶、共新棉衣褲衣百二十件、舊衣褲一百九十件、舊鞋襪二十二雙、舊棉胎十條、姚宅舊衣褲九十件、任公館舊衣褲三十五件、瑞文堂朱舊衣褲十五件、

郵局刧案 續獲嫌疑犯
公安局將迎提照空和尙

北四川路郵局刧案、經狄思威路捕房先後拘獲正犯吉仁堂、邱國斌、婦人王陳氏、吉陳氏、陳邱氏、嫌疑犯婦陳小紅子、朱小毛、邱俞氏、王范氏九名、本月八日解送第一特區法院公並審訊、結果吉犯等五名還押、改期十六日再核、嫌疑犯捕房撤銷控押、一併開釋、前日上午十一時經承辦此案之華李學士一名、在其身畔搜出鈔洋二百另一元二角、帶入捕房收押、昨晨送刑三庭、工部局屬志山律師前稱、被告在捕房稱、鈔洋係供目趙蓮璧在安南路一茶館中拾獲拿當人開釋婦人朱小毛交其帶回、不知郵局被刧之贓洋等詞、卽予呈察請暫覊押與吉犯等併訊、士供是項鈔洋朱小毛謂係標會所得、着吾帶囘交其母親、餘不知情、求鑒、庭察奪推事諭十六日合併審理、

▲國聞社云、關於北四川路郵局搶案、外間傳說紛紜、日前又在阜當獲得正犯照空和尙、此外更獲許多嫌疑犯人、究竟此中祕密如何、一時難於探悉、記者昨據上海市公安局偵緝人員談話、謂自此案發生以來、幾乎日日有人前來報告、搶匪所在地點、但多屬捕風捉影、以故一時難於偵查、正犯始終未獲、所謂照空和尙亦屬祕報之一、現聞公安局方面或將備文向租界迎提照空和尙等犯、詳加審訊、至公安局方面對此事頗爲重視、嚴令所屬、限短期內破案云、

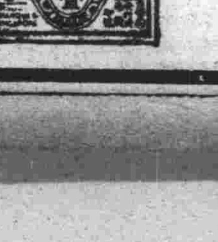

頑癬速愈 於採用如意膏之後
癬爲最頑固皮病之一但如意膏每能迅速治愈此症於他藥失效之後因其殺蟲功效力能透入皮膚各層直達病菌所在地而將其殺滅故也 廣東興甯后街隆合興號轉謝頡方君卽此中顯著之一例 謝君書云『余臂部曾患頑癬屢購治癬藥水藥膏塗擦均鮮效驗後於某雜誌得知如意膏之功遂試塗之果然不旬日而癬疾全愈矣』
如意膏統治濕疹疥瘡頭瘡爛腿各種瘡癤面疹痱疹濃疱割破灼傷燙傷跌損業已屢試屢驗如欲速除皮患請君一試此膏各藥房均有出售或逕向上海江西路四五一號韋廉士醫生藥局函購每匣大洋七角六匣三元五角郵力在內

久咳易成癆
多咳則傷肺日久易成癆因癆而致命者不可勝數惟查治癆必愈之藥迄今外國醫藥先進尚無發明現祇唐拾義醫師發明之久咳丸經驗數十年服後直接有革咳除痰之力間接有保肺防癆之功故得社會公認確爲根本治咳之特效藥患咳諸君一試便知（每瓶一元二角） 上海廣西路角父子大藥行 世界各埠均有經售

實事求是唯一之
上海殯儀館 館址 法租界徐家匯路八三八號楓林橋東 電話 七三三三一 七三五五六
上海公墓 辦事處 盆湯弄橋北德安里九弄 墓地 市北淞滬路伯球場之東 電話 四二六〇六

人造自來血

市上補劑充斥，類多標新炫異，誇大其辭，殊鮮實效，故富於經驗者始終信服人造自來血，蓋本品係依據生理實驗之科學製劑，功效正確，無寒熱燥滯諸弊，服過者類能道之，洵補虛之妙劑，療損之良方也。

五洲藥房發行 各處藥房均售

四國電話專家任期完畢

總報告書今明脫稿

工部局定十六日召開董事會 內容須俟董會核閱後始發表

工部局董事會徵聘中英美日四國電話專家組織之電話專家委員會，自八月間開始研究特區電話按次收費及加價問題以來，二個月工作限期，截止今日，業已屆滿，各專委根據各方提供及調查收集之材料，後事編製總報告書，大部份已脫稿，尚有一小部份須待修正，今明日可完全竣事，工部局現定十六日（星期三）召開董事會議，核閱四專家所擬之報告書，以決定加價否，各情探誌如下、

※四專家任期已屆滿※ 公共租界工部局、前為謀解決上海區電話採按次收費制及向用戶增收話費問題，於本年七月間，電聘中英美日四國電話專家來滬，參加專家委員會工作，開始研究調查，四國專家集滬後，即於八月十二日開始工作，規定任務期間為兩個月，截止今日、業已屆滿、

※總報告書今明脫稿※ 各專委先後依據各方提供之意見及調查搜集所得之材料，加以縝密研究後，即積極從事編製總報告書，以備提交董事會討論，昨據工部局情報處發言人語華東社記者，該項總報告書，內容廣泛包括各專委共同陳述之意見，頗為詳盡，現已大部脫稿，僅一小部份尚在修改補充，工部局頃限定各專委於下星期二前脫稿，故預計明後日當可全部竣事，至於內容如何，則須俟董會核閱決定後，方可宣佈，四專家任期雖已終了，但因董會尚未核閱報告書，故各委在一星期內、暫不離滬以備諮詢、

※工部局定期開董會※ 工部局方面、現定本月十六日（即下星期三）下午二時，召開董事會議，核閱四專家所提付之總報告書、

※四國專家連日會議※ 又據記者從另一方面探悉、工部局所聘之電話專家、最近一週工作、較前倍形緊張、連日均約集舉行會議、其所討論者固以電話加價問題為先決，但對於各方所貢獻之意見、亦殊為重視，蓋各界咸以加價不如節流、故四專家對上海電話公司一切開支費用、亦有縝密之研究討論、以示公平云、

※三國專家展期返國※ 參加電話專家委員會之英國專家白朗、美國專家雷氏、日本專家稻田等三氏、原擬於今日工作完畢後、即行離華返國、茲以董事會定十六日開會、其核閱總報告書時關於電話問題之探討、其內容殊為複雜、為求完密研究起見、有隨時向各專家詳細諮詢之必要、故各委一致同意、在滬再留十日、以備局方之諮詢云、

顧竹軒教唆殺人案

今午後續審

顧有無神經病當庭宣佈 唐嘉鵬妹延律師附私訴

天蟾舞台主、顧竹軒、因有教唆暗殺大世界經理唐嘉鵬之嫌疑，上月十日中午、法租界捕房根據暗殺唐嘉鵬兇犯趙廣福張桂等供詞，會同公共租界捕房、將顧拘獲、解送第二特院刑庭，已於上月二十七日正式證明，依刑法二七一條教唆殺人罪，對顧竹軒提起公訴，業經刑庭長王綱熙，飭提趙廣福張廷桂王興高薛振翼等到案，對訊四小時之久，庭諭被告顧竹軒還押，由捕房送往廣慈醫院診病，被告辯護律師吳凱聲薛篤弼等、謂被告患神經病，請求交保，王庭長裁定候派法醫會同專家檢驗後，再核等情，已誌前報，茲據記者探悉，法院已派法醫會同德國醫生，對於顧竹軒詳加檢驗，其檢驗結果，未便發表，關於該案續審之期，已定於今日午後二時，在該院第一刑庭，仍由庭長開特別庭審理，法院當局鑑於上次庭訊時、發生紛擾、故屆時特別防範、普通旁聽人、大概在禁止之列，又悉被害人唐嘉鵬之胞妹唐又美、屆時延律師厲永定、與于宗出庭、附帶私訴、以唐在大世界任總理時之月薪二百元為標準，請令被告顧竹軒連帶賠償、又據吳凱聲律師云、顧竹軒有無神經病、法醫鑑定書、當庭可以看到云云、

劉晦之被控侵佔案 法院定期派員查賬

▲昨訊證人所呈之賬冊仍不明

前中國實業銀行董事兼總經理劉晦之、近被該行股東張仲甫、查悉在任內時、有侵占行欵有六七十萬元之鉅、妨害股東利益非淺，故延請律師、具狀第一特院以侵占背信罪提起自訴、法院據狀後、曾經劉毓桂推事、數度偵訊、詳情已刊載本報、此案昨午又屆續審之期、仍由劉推事蒞刑八庭、先傳證人恒順信託公司經理陳桂堂到案、供稱年五十五歲、浙江上虞人、自民國二十二年五月間接任恒順信託公司經理之職、劉推事問其恒順與中國實業銀行往來領鈔票發行之欵、有愛而近路新聞路等四處地產、均由恒順公司欠中國實業銀行之欵、而轉售與中國實業銀行、究屬有無其事、據陳供、此事均在彼來接事以前、故不知其細、後問其劉晦之在恒順有多少股本、及是否董事長之職、陳供股本若干、彼亦不明、惟劉確為該公司董事長、在七八月間已辭職、現各股東尚未推舉、法院需查之賬目、今由會計部職員帶轄冊呈案、言畢、由職員呈出恒順與中國實業往來戶賬冊一本、經劉推事查閱之後、賬內有劉存中國實業銀行洋卅八萬元、及總結賬時結存五十餘萬元兩筆、以詢該職員據供恒順與中國實業往來、低有存欵、而少欠欵、劉推事謂既祇有存而少欠、何以被告供稱用方單抵償中國實業之欠欵、此中事理、極不明瞭、故必須詳查恒順與中國實業銀行之賬、始能定讞、劉推事當庭詢知被告、定於十月十八日、派員會同雙方當事人及律師、先至中國實業銀行、再至恒順公司調查證據後、此案改期十月廿五日續審云、

南京路市民分會 為減租發表宣言 惟減租方能復興市面

上海南京路市民一區分會為復興運動要求減租事發表宣言云、上海為吾國東南大埠、居民輻輳、商賈繁盛、握全國經濟之樞紐、實中外交通之關鍵、慨自一二八以還、市民財產損失達數千萬之鉅、瘡痍滿目、不堪回首、社會經濟既感枯竭之痛苦、商業經營遂受莫大之影響、市面衰落、一蹶不振、有心人士本己饑己溺、憤紛起提倡、共圖復興、公認減低房租為急切之計、全市市民生死存亡、胥視此為轉移、本會自經接受南京路商店提議託付領導進行、一年來忠實籌謀、未敢稍有懈怠、所幸賢明之中外業主、續老沙遜恒孚銀樓大綸公司目光遠大、洞澈共存共榮之旨、予以誠懇之互助、本會全體會員應深致其謝忱者、此其一、南京路房地產以哈同洋行、獨多、而租金之定額亦以哈同洋行為獨昂、其結果則空屋召租、令人不敢問貼、雖租戶等幾經要求減租、而該行終再三設辭推諉、不肯接受、實則長此堅持、於人有損、於已亦未必有益、本會全體會員應希望該行之從早覺悟者、此其二、商業之盛衰、有關國運之隆替、挽救狂瀾、今日雖上海一埠之主持有方、況商業頹敝、不徒害、銅山西崩、洛鐘東應、設竟全國潰決、噬臍追悔莫及、本會全體會員應請求黨政諸公之急予救濟者、此其三、法律本乎情理、減租問題既成全市市民急切需要之趨勢、司法機關荷遇業主以房租案件訴告、似應審慎受理、勿授業主以摧殘商客之柄、最近本會會員商店三益綢緞公司等為哈同洋行因減租問題、保留租金、暫停給付、而該行竟恃富而驕、一味意氣用事、初則於前月十一十二兩天、派壯漢十餘人、到各商店強迫付租、阻礙營業、繼因技不得逞、改以金錢勢力、提供担保、向法院聲請假扣押、摧殘壓迫、無所不致、本會全體會員應請法院當局注意、業主以故意朦蔽、此其四、總之、商民等本復興市面之決心、拋棄單獨之私利、共圖整個之繁榮、任何犧牲、在所不計、昭告全市、幸共鑒之、

長興江安兩輪遣送大批難民回籍 男女老小二百十一人

今年各地水災奇重、時有難民來滬求食、經仁濟善堂遣送回籍者時有所聞、最近又有男女大小難民、紛紛前往本埠雲南路仁濟堂辛未救濟會要求遣送回籍、該會又派幹事陳幼堂葛筠蓀於前昨兩日分別點驗、發給免費船票、並押登三北公司長興輪（一）南京十一人（二）蕪湖六十四人（三）大通十八人（四）安慶十八人（五）漢口十一人、共一百十四人、又登招商局江安輪、（一）南京十四人、（二）蕪湖三十六人、（三）大通二十五人、（四）安慶十八人、（五）漢口十二人、共計九十七人、兩輪合計二百十一人、均遣送回籍、

天演報主任李仲猷來滬

香港為南華巨埠、報業素稱發達、國內有數之華字循環日報、均皆植基於此、年前由李仲猷、伍天放、唐齋潘子麗、馬澤民、陳煥夫諸君、發起創刊天演報於香港、藉為闡揚祖國文化、聯絡僑胞情感之宣傳機關、擬定股本十萬元、先由海外僑胞認股四分之三、餘由國內各界分認足額、並推李君仲猷為籌備主任、親任星洲檳城安南各埠募股、經李君年餘奔走、得僑胞熱烈贊助、業照分量數額募集、聞李君將於日內動程來滬、邀請各界參加、並訂購印機字粒、定於明春出版云、

全滬廣播電台從業員參加賑災游藝大會

本市無線電廣播界近日正在積極進行水災義賑工作、全體從業員自各台主任及報告員一律總動員、並訂於本月十八、十九、二十日三天假座湖社舉行游藝大會串、節目精彩、可稱空前未有、屆時各電台從業員分別担任幹事招待收票補票等職務、預計參加人數約在二百人左右、

美亞廠十五周紀念 在總廠舉行紀念會酬勸 全國國貨公司舉行廉價

美亞織綢廠為國產綢廠中之巨擘、今年為開廠十五周紀念、黨政要人均有褒題、如國府林主席題「經綸濟世」、汪院長題「衣被天下」、孔副院長題「章采紛綸」、實業部陳部長題「衣被蒼生」、吳市長題「黼黻文章」、社會局吳局長題「挽回利權」等多幅、該廠除在總廠於雙十節舉行升旗禮外、並對在廠滿五年十年十五年之各職工酬勸、計受酬勸者達數百人之多、各受酬職工並公贈銀鼎一隻與該廠、上題「樹人布德」四字、又各埠國貨公司及與該廠向有交易之綢局莊、為紀念該廠十五周起見、均舉行廉價、藉以代表該廠酬答全國顧客云、

中法藥房秋季大廉價

中法大藥房自本月十二日起、舉行秋季大廉價大贈品一個月、不論購本牌外牌各貨滿洋一元者、除削碼廉售外、均有優美之贈品、總店及本埠各分店同時舉行、以門市為限、欲購補品藥品與化粧品者、請往一試、萬勿失此機會、

日新社袖珍上海市分圖暢銷

本埠日新輿地學社出版之袖珍上海市分圖、隨時增修、切合現狀、除分圖十一幅外、並附各區概說、交通要覽、地名索引等、故閱者稱便、發行以來、業已數版、近以六屆全運、在滬舉行、市中心區建設、一日千里、為便利各界人士遊覽起見、復於卷首加市中心區現狀圖一幅、各已成道路、及公共建築、及其與租界之交通等、瞭如指掌、足為遊覽之助、精裝一冊、定價六角六分、中國旅行社、北站問訊處、及作者書社、大公代辦部、啟新百新各大書坊、均有代售云、

中國航空協會上海市第二次徵求運動

要鞏固中華民國，必須建設航空！

辦事處 八仙橋青年會

中國航空協會上海市徵求隊總隊長辦事處印發

嬰孩自己藥片愈彼出牙痛苦 及食積不化而使之強壯健康

嬰孩自己藥片善治小兒出牙痛苦食積不化以及一切胃腸疾病業經累次證明茲又有浙江嘉興新塍鎮元記絲行經理楊曉崙君來函證明此事特為錄刊于次楊君書云『小兒文賢現年二歲去秋出牙時晝夜吵擾飲食不思深為憂慮計無所出幸經友介紹投以嬰孩自己藥片痛苦立除後因斷乳過早給食代乳品消化困難以致食減胃呆體重頓減面黃肌瘦又服嬰孩自己藥片數劑不久胃口激增諸恙若失矣文賢現在胖健異常是則不得不歸功於嬰孩自己藥片也』家有小孩者賢明父母皆應常備嬰孩自己藥片此藥味美性和防治嬰孩食積便祕腹痛氣脹單純發熱泄瀉嘔吐傷風蟲癪出牙痛苦及其他胃腸疾病奏效迅速各藥房均有出售或逕向上海江西路四五一號韋廉士醫生藥局購買每瓶大洋七角六瓶三元五角郵力在內

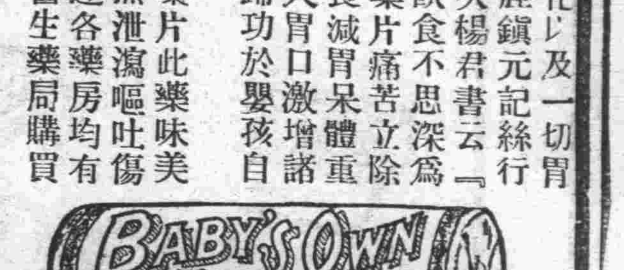

出版界消息

▲商務印行星期標準書 商務印書館自遭國難復業後、努力介紹新知、規定日出新書至少一種、近年以來、所出之書不下二千餘種、對於我國學術文化、供獻極大、近來該館鑒於出書日多、在專門研究之人、固可各隨其所好、選讀其需要之書、然在普通人士則難免選擇之困難、該館現擬每星期選印一種人人當讀之書、並訂定原則分請各科專家審查、名曰「星期標準書」、以供各界閱讀、凡加入此項標準之書、均以增進人生效能為目的、內容文字通達簡明、如屬專門著作、敘述須用非專門之文辭、故該書雖無專門訓練之讀者亦可了解、茲聞自本日起開始發行、以後每逢星期六日出版一種、其第一種為蔡元培先生所選定、並聞該館為減少讀者負担起見、概照定價對折發售云、

▲文藝大路第六期 於雙十節出版、本期內容甚為精彩、有漫談四篇、創作五篇、散文五篇、譯文一篇、詩歌四篇、執筆者為趙景深方之中徐轉蓬沈聖時陳爾熙黑嬰等名作家、篇幅增至七十面、乃售一角、預定全年十二期一元、社址為上海尚文路何家弄七十弄二號文藝大路社、

▲大都會畫報 異軍突起之大都會畫報、准定於本月十五日出版創刊號、封面係陳燕燕女士三色版精印、定價每冊二角、預定全年二元一角、上海榮市路三讓坊七號元昌廣告公司總發行、本外埠各雜誌公司及報販均有經售云、

▲中國學生週刊出版 以豐富內容與活潑姿態出版之中國學生週刊、第四期現已出版、內容益見精彩、較前各期尤見進步、茲採其要目如下、評論方面有「年年雙十節的話」、「一嗚呼」、「與天津益世報論大學教員聘任問題」（本俗）、學術則有修養欄內為胡懷琛先生之「熱烈的情感與冷靜的頭腦」、等內容豐富、該刊為全運會特輯、執筆者多係國內知名教授、如北平師範大學校長李蒸先生、名教授陶希聖、金樹榮先生等之寫作、

教育

國立商學院

昨舉行落成典禮 教育部長王世杰致訓 裴長干曉籟等致詞

國立上海商學院、以院舍復興、特於昨日（十一日）上午九時、舉行落成典禮、計到教育部長王世杰、曾雷震、王曉籟、吳醒亞、蔡勁軍、吳市長代表（章淵若）何炳松、顏福慶、黎照寰、蕭友梅、與京滬各界來賓、程滄波、吳頌臬、高宗武、陳清華等數百人、頗極一時之盛、

▲裴院長致詞 首由該院院長裴復恆致詞、略謂本人奉命於院舍被毀風潮迭起之秋、蒞院以來、即勵行整理校務、與復興院舍、幸由教部指導各界襄贊、與全院師生協助、致上項任務、逐漸實施、今後擬呈請設立研究所、造成濃厚研究學術空氣、並即將組織圖書復興委員會、希望政府撥欵、各界捐助、俾易於成、使本院成為全國惟一最高商學府、前途方有光明與發展云、

▲王部長訓詞 商院院舍、經裴院長及全體教職員共同努力、得告復興、實深榮幸、教部對高等教育所抱宗旨、即重質的改進、不在量的增多、所以年來取締不良學校、扶植較有發展之學校、商院環境優良、處全國工商業中心區域、極便實習、又以滬市人口衆多、學校林立、招收學生容易、且各界需才正殷、宜造就訓練有夙之商業人才、供應社會、故前途發展、最有希望、今後政府當繼續設法扶植、使完成一切應有之設備、現對商院師生、期以二事、㊀造成濃厚學術空氣、上海市民、終日為物質生活所支配、漠視精神生活、學術機關、應先從本身充分養成學術空氣、以移風易俗、㊁注重精神建設、現各大學校風缺點、即為奢華、不能耐勞、不遵守紀律、處此國難期內、更有一種自暴自棄的悲觀、墮廢之象、欲突破困難、走上民族復興之路、須訓練青年樸實耐勞、遵守紀律、希望商院學生、首先樹立優良風氣、以為全國倡云、詞畢、由王曉籟何炳松氏等相繼致詞、至十一時攝影散會、聞該校是晚、舉行師生聯歡遊藝大會、並放烟火、以資慶祝云、

赴美童軍團回滬 行將入京報告經過

赴美參加美國童子軍念五週紀念大會之我國童子軍代表團、一行十五人、於七月間由總領隊嚴家麟副領隊徐觀宇、率領赴美參加、迄已三月、茲悉該團已於昨日下午三時、乘坐大來輪船公司之塔虎脫總統號輪抵滬、定四五日內、入京報告此行經過云、

上海縣強迫識教 實驗委員會成立

上海縣強迫識字教育實驗區委員會、業已籌組就緒、於昨假縣府開會成立、並舉行第一次會議、由葉縣長主席、當即議決各案、㊀修正通過本會組織大綱、㊁推張經野為總幹事、鄭果齋為總務股主任幹事、陸宗器為教導股主任幹事、王益仁為調查股主任幹事、徐毓賓為考核股主任幹事、㊂本區學齡兒童、應俟調查統計完竣後、分期強迫入學、

公債與金市

公債市仍屬盤旋

交易清淡起落殊微

昨日華商證券交易所各債券市況、在雙十節休業以後、已屆常拍板、債市環境、變化殊鮮、雖大滬銀行宣告清算、但其與一般影響殊微、故市場人氣、意興闌珊、各債起落、遂成徘徊不已之狀態、綜其經過、鮮有記述、拍板時間、無形中減少良多、前途展望、大概短時期間尚乏開展可能也、昨市初開之際、市價大率微疲、次盤開拍、則若干散戶、小有吸收、故過程稍呈振奮、一部份回堅一二角間、後市狀況、依然徘徊、軒輊甚微、收市一盤、亦少參差、結果較前大致跌一二三角間、茲將昨日結果、統計列表於後、

債別	前開	最高	最低	收盤	較前	差額
關稅十月	二〇·〇五	二〇·〇五	二〇·〇五	二〇·〇五	漲〇·〇五	——
編遣十月	三三·七五	三三·八五	三三·七〇	三三·七〇	不動	〇·一五
編遣十一月	三三·六〇	三三·六五	三三·六〇	三三·六五	漲〇·一〇	〇·〇五
裁兵十月	六七·二〇	六七·二〇	六六·七五	六六·八〇	跌〇·三〇	〇·四五
裁兵十一月	六六·一五	六六·一五	六五·九〇	六六·〇〇	跌〇·一五	〇·二五
一九關十月	三四·八〇	三四·八〇	三四·八〇	三四·八〇	不動	——
一九關十一月	三四·一五	三四·一五	三四·一五	三四·一五	不動	——
一九善十月	三九·四五	三九·四五	三九·三〇	三九·三〇	跌〇·二五	〇·一五
一九善十一月	三八·八〇	三八·八〇	三八·七〇	三八·七〇	跌〇·一〇	〇·一〇
二〇捲十月	四二·七〇	四二·七〇	四二·五五	四二·六五	跌〇·一五	〇·一五
二〇捲十一月	四二·二〇	四二·三〇	四二·一五	四二·三〇	不動	〇·一五
二〇關十月	四二·三〇	四二·四〇	四二·一五	四二·五〇	跌〇·一五	〇·二五
二〇關十一月	四二·一〇	四二·一五	四二·〇五	四二·一〇	跌〇·一〇	〇·一〇
統稅十月	四六·一五	四六·二五	四六·一〇	四六·一〇	跌〇·二〇	〇·一五
統稅十一月	四五·八〇	四五·九〇	四五·六〇	四五·六〇	跌〇·三五	〇·三〇
鹽稅十月	四七·四〇	四七·五〇	四七·一五	四七·二〇	跌〇·三五	〇·三五
鹽稅十一月	四七·〇〇	四七·一〇	四六·七〇	四六·八〇	跌〇·三〇	〇·四〇
金短十月	六七·二〇	六七·二〇	六六·七五	六六·七五	跌〇·三〇	〇·四五
金短十一月	六七·五〇	六七·六〇	六七·二〇	六七·二〇	跌〇·三〇	〇·四〇
二二關十月	五一·三〇	五一·三〇	五一·〇〇	五一·〇〇	跌〇·二五	〇·三〇
二二關十一月	五〇·八五	五〇·九〇	五〇·五五	五〇·六〇	跌〇·二五	〇·三五
二三關十月	五五·八五	五五·八〇	五五·五〇	五五·五〇	跌〇·三〇	〇·三〇
二三關十一月	五五·〇五	五五·〇五	五四·七〇	五四·八〇	跌〇·三〇	〇·三五
整六十月	六二·〇五	六二·〇五	六一·六五	六一·七〇	跌〇·四〇	〇·四〇
整六十一月	六二·七〇	六二·七〇	六二·三五	六二·三五	跌〇·三五	〇·三五
九六十月	一〇·五五	一〇·五五	一〇·四五	一〇·五〇	跌〇·〇五	〇·一〇
九六十一月	一〇·六五	一〇·七〇	一〇·六〇	一〇·六〇	跌〇·一〇	〇·一〇

關金猛升

標金續漲未已

一度升至九二零元八角 結果比週三又大四元一

昨十月十一日、雙十日節休假已過、金交所照常開始營業、標金仍在漲風中、因關金猛漲、及大戶爭進、市價一度漲至九百念元另八角、嗣因匯市趨鬆、浮多出籠、稍有反動、查全日最低價曾見九百另八元八角、前日相差十二元、結果比週三又大四元一角、自晨大條美銀勿動、匯兌英升、美降、生金小一辨士、關金大一分二厘、標金九時開盤為九百十元另五角、福興永大德成恒餘大發永日昌同太昌大元永先進、當漲三元、至十三元半、旋知匯豐掛牌勿動、永利晉隆恒餘裕新祥大德成惠祥等賣、價立跌四元七角、十元、十七分降至為另八元八角、後匯破市甚緊、人心直上、申豐春元永日昌惠祥大發永恒餘等傾進、詎價驟漲十元餘、十點零四分、竟升為十九元二角、以大達大昌祥恒餘福興永益成永利際發永相率來售、回小四元、冊七分到十五元二角、不料匯市益緊、春元永日昌元亨福餘義豐恒餘慎大永傾買、又升五元餘、即沖出念元關、十一點念五分、漲至八元另八角、佳後市況稍平、順茂福興永鼎康永利先後售出、價盤小三元六角、五十三分、回至十七元二角、春元永又進、至十八元二角、最後散戶賣、小九角、及至十二點收盤、價為九百十七元三角、

後市二點開盤、為十八元一角、惠祥餘慶永萃豐永賠售、小一元一角、見十七元、旋因大德成福興永恒餘進、立漲二元三角、十五分好為十九元三角、以匯市趨疲、同太昌恒餘惠祥福興永大達鼎康來賣、立降四元餘、冊四分、退至十五元、聞孟買報小三個、大德成永利恒餘鼎康惠祥來進、回二元八角、至十七元八角、不料匯市又鬆、人心亦疲、福興永鼎康惠祥大德成大達來售、又小四元、五點念五分降到十三元八角、以後恒餘大德成進、回大二元二角、見十六元、大達福興永大德成申豐賣、重小一元六角、及至四點半收盤、價為九百十四元八角、茲將全日市價列後、

▲前市
開盤 九百十元另五角
最高 九百念元另八角
最低 九百另八元八角
收盤 九百十七元三角
補水 九百十七元

▲後市
開盤 九百十八元一角
最高 九百十九元三角
最低 九百十三元八角
收盤 九百十四元八角
補水 九百十五元
登賬價格十一月 九百十七元

票據所交換數報告

上海聯合準備委員會票據交換所二十四年十月十一日票據交換總數如下、銀圓二千另九十五萬六千另十八元七分、內計銀圓六百十二萬 四千八百四十一元六角九分 匯劃銀圓七百九十五萬二千 五百四十二元另六分、代收總數錢業三百九十四萬八千九百六十一元九角三分、其他二百九十二萬九千六百七十二元三角九分、又上海銀行業公會聯合準備委員會、公單拆欵息每千元每日一角五分、公單貼現率每千元每日二角

影譚

中國第一部音樂喜劇「都市風光」之透視

編導：袁牧之
主演：周伯勳等
出品：電通公司

中國聲片藝術之新躍進

首先，當然因爲這是中國的第一張樂劇影片。此項型式的片子在外國當然不算稀奇，但在影業落後的，大多數的觀衆也常都忽略了音樂的效能的中國，是値得注目的。其次，是非寫實的音的大胆的使用。非寫實的聲音效果，雖在外國的喜劇電影中常可見到，但「都市風光」裏似使用得特別多，特別誇張。適當與否是另一問題。但我們應該記得，把聲音當作「從視覺的映象獨立了的因子」來使用，是聲片藝術表現的出發點，也是聲片表現的正則。這從發表於一九二八年的愛森斯坦等三氏的「關於有聲電影的宣言」，及其後諸電影理論家的主張中都可看到，而其最具體的成功的試驗，則見之於狄斯耐氏的卡通中。所以，對於這同的非寫實音之在「都市風光」中大胆嘗試，我們要強調之爲中國有聲電影藝術之一大躍進，是從聲音附屬於實物的有聲電影的低級狀態，跨上那藝術的地使用聲音獨立表現內容的聲片藝術之大道的第一步。（麒麟）

藝術創作方法之新探求

緊緊地和中國聲片藝術之新躍進相聯繫，我們必然得指出「都市風光」底藝術創作方法之新探求。無疑地，對於歐美既成影片底習俗的摹仿，沒有經過咀嚼而吞下了，襲用了別人的成果，使得我們搖頭的事，是大家都知道的；同時我們也不能不討厭一些中國土產的文明戲化的胡閙。於是，對於「都市風光」，我們因爲下列諸點，誠懇地表示着高與：

（一）擺脫個人的猥瑣的生活描寫，企圖伸入都會中心而對之做整個的表現、

（二）諷刺的方面的廣泛，大胆而無情的接觸與揭露。

（三）不只是單純的事件（孤立的東西）的重演，而是機構底地（對於聯立的東西）解剖之下的最新的嘗試。

但這個新的探求在若干努力的條件之下到達了什麼程度呢？單純的成功或失敗的問答是能馬呼做出來的。我們要從事公平而細心的研究。至少，我們可以貢獻下列的意見，而惋惜於牠沒有得到應得的成功：

（一）處理人物對象沒有完全抛棄舊滑稽片的方法的渣澤，因此不能和主題取得諧和的表現。

（二）個性組成底不調和，——嚴肅與滑稽的互相消蝕性，各個份子底活動的過於孤立。

（三）集合了太多的笑料，使主題幾乎陷於被掩沒的危險，模糊了觀衆底理性的接受。（白朋）

國泰映　「癡鳳情鴛」（顏治）

導演　Maurice Elvey
主演　Evelyn Laye
出品　高蒙公司

「癡鳳情鴛」這一音樂喜劇片不論就那方面說，都沒有使人稍可滿意的地方。根本作者就沒有較深的認識，較大的能力；他沒有把握着一種中心，只是淺薄地抓取了一些情勢，勉強湊合攏來，自欺欺人。

導演者一方面受那內容的限制，同時他又沒有補救的能力，所以本片更難給人任何好印像，不過導演者對於有幾個演員的表演的處理，是有點小聰明的；全劇之未致沉悶，無疑是導演者的這小聰明使然的；雖然這種效果是薄弱而無多大意味的，可是在本片中却增色不少。

Evelyn Laye的表演幷沒有給人較深的印像，本來在這樣的作者及導演者的手下，也難有較高的表現。到是George Grossmith的表演，一方面本身能演戲，同時有導演者的小聰明的幫助，還相當成功，他對於那庸俗的昏君的表現，是收到了相當喜劇的效果的。

音樂方面

因爲是樂劇，所以不能不在音樂方面先多費一點言辭。

第一，得提起黃自先生的上海幻想樂。黃先生也許是電影界的一個陌生人，但在音樂界却是國內作曲家中最努力最有地位的一人。他寫過許多歌曲，在器樂曲方面，上海工部局樂隊曾經演奏過他的「懷舊曲」。他的作風典麗堂皇，可說受西洋古典音樂的影響極深，對於現下的中國聽衆也許不大適合。這次，這上海幻想樂，是一種Synphon Sketch的形式，仍然也還是典麗堂皇的。在樂曲技巧本身說，我們沒有批評的餘地，然而在所謂「都市風光」的序曲說，不能算合適。這片子的故事是一種諷刺性的輕快的東西，而黃先生的古典傾向却只描寫了上海的表面：公園，教堂，高大的建築，擾攘的都市氣氛；對於上海的另一面，商業凋疲，各階層人對於金融破產的苦悶，竟至完全放在題外，更談不上什麼諷刺性的描寫。所以這樂曲對於整個片子是一種絕不調和的存在。

第二，關於賀綠汀先生的配樂，有許多的確很美麗。同時有許多也很捉住了諷刺的氣氛，但就全體說，似乎還欠活潑，這也許是受了技巧的限制；就整片的空氣說，配樂如果更Jazz化點，一定更有效果。

趙元任先生的主題歌，是一西洋藝術歌的形式，和目下的電影歌樂比較兩樣。這歌的長處在於完全吸取了民歌的趣味而克服了它的單純性。不過伴奏有點太洋化的感覺，稍稍破壞了趙先生在旋律中所充份把握的北方民歌味。

呂驥先生的配聲，在中國本來是一種新的試驗，不能完全圓熟也是不可避免的。但呂先生在利用樂器的音色上，的確很費了一番心思，許多地方很強調了故事的空氣。可惜全片的配聲不大平均，前面很恰合的多，後面則嫌太少。也許這不是配聲者的錯處，而是導演的錯處了。（王琳）

內容方面

音樂喜劇的價値早爲國人所公認；現實生活中的醜惡不單需要嚴格的抨擊，更需要諷刺的暴露。「都市風光」的產生正是針對着這一需要。

但我們不能不惋惜「都市風光」對於現實生活的描寫方面的不充份。首先我們一看都市幻想曲的內容就可知道：「街頭熱閙」，「電炬閃閃」，「高樓巍巍」，「紀念物」，「獅」等只是都市中人人看到的表面現象；「公園情話」，「夜市狂歡」，只抓住了享樂的一面；而「宗教潛力」除了在結構上和都市的狂亂成爲對照以外、並看不出有什麼特有的潛力。

藝術家的視野是必須要擴大的，「都市風光」中最主要的題材所缺乏的是！中國最大的產業都市中的機械騷音，勞動者和苦力的吶喊，從全世界各埠開來的船隻，碼頭上的騷亂。在都市動脈中潛流着的生長的要素，……這一切才是近代都市生活的樣相，製作者却沒有全般地體驗到，而只徘徊於都市的夜之神祕中！他迷惑於現代都市的繁華狂歡，却沒有深切感到貧困的威脅，於是發出「往何處去」的懷疑！

由於序曲的提示，我們當然不驚奇以後都市中「人慾橫流的悲喜劇」，然而這裏的一切僅僅是偶然的地展開的：（一）都市人的貧困只藉李蔓華這類人做代表，然而他們，浪漫的小市民智識份子，是永遠在貧窮的浪費裏過日子的。同樣從茶葉公司的倒閉，我們看不到中國茶葉的破產，只看到一個連茶葉都不知的荒唐的經理。在許多場合我們看到都市的不景氣，但決定這一切的社會條件是始終未被啓示的。（二）人物之被概念化，是角色個性表演不深刻的主要原因；他們都寫得太飄忽，似乎是超於現實的感受以上的了。

這裏最顯著的是小市民智識份子李蔓華，茶棧經理王俊三，陳祕書等等，被表現在同一模子裏鑄出來的色情狂的墮落性。遊離了的個性表現實在是幾個角色的共同缺點。（三）巧合成爲全片的聯鎖，從情敵的會見到最後的逃跑，都是無巧不成話的；然而有時巧合而不發生效果，是最失敗的，如李的鏃數次在不同的手中出現，都不發生一點影響。

技巧方面

喜劇中的誇張並不是要不得的，只是飄浮的湊合才是牠的致命傷。

第一，應去掉巧合的笑料：第二，須免去不必要的描寫。姓李自殺

然而，我們不能因上述的缺點而抹殺「都市風光」對於市民層的無情揭發，和都市貧困化的暴露！頹廢着的階層正在向各方面——無論是肉體與精神。道德與智力——墮落下去了。到處，牠辛辣地揭發了他們一切的卑污與齷齪，誘奸，欺詐，捲逃，以及小市民俗物的無聊，這一切都被剝出原形放在觀衆前面。都市生活的頹層，當然是取決於全國的崩潰形勢的。因着俗物們勢力之失去，相率到上海來攫取和享樂。於是層出不窮的投機與犯罪益增加了，在世界經濟恐慌影響下的都市不景氣更加速了牠們的發展，這些便是都市風光的主要題材。（末名）

「都市風光」中的卡通（神顏）

借同着「都市風光」這個新型樂劇而第一次出現於中國銀幕上的，是萬氏兄弟有聲卡通畫片之嘗試。卡通以其極端活躍的動作，和流線型的表演，是無疑地最能代表現代的生活——這個高速度化的，機械化的生活。英國的大思想家HG威爾斯自從投身於銀幕之中而後，他在電影界中唯一崇拜的偶像就是首創「米老鼠」卡通畫片的准爾特。狄思納。而現代一班遠見的影評家，也莫不以爲卡通是代表電影上最高度的美之發展。雖是在中國，人們通常忽視了卡通的製作，也許僅是因爲技巧上的困難所使然。目下「米老鼠」和 Silly Symphomy 都已具有天然的彩色。而好萊塢的卡通製作家又正在研究一切音樂，色彩，技巧，背境等等在卡通上的影響，以求卡通畫片之日趨進步。而終於達到卡通成爲電影上之一重要的部門。在中國，曾有過某種影評家譏刺卡通中常是鼠，免，龜，貓等日常的動物，而缺少個性；但「米老鼠」的創製者狄思納就曾有使這些動物人格化起來的希圖。他想在動作，色彩等等方面使得卡通中的角色各具着獨特的個性，而令觀者至少有這些角色也是活着的印象。

萬氏兄弟的這次有聲卡通畫片之嘗試，雖是因了「都市風光」整個劇情之關係而未免太於簡短，雖是在製作的格調上未能脫於美國化的範圍，但我們以對於卡通畫片之前途的重大希望，而尤其是因爲這究竟是中國人自己製造的第一部作品，而深深地覺到這是中國電影界的一條新路。

後又去看他的舊居，二房東倒一堆廢物在他後邊，奉票和當票的穿插等。噓頭不必有意加進去。

却少雖然是一個喜劇爲，一切喜劇的角色，因有「俗人物都要多少帶以雖能物「的醜態，所限制了引人發笑，但却不是演各個的表演。並缺少喜所有角色的人都但在突劇演員的才能，分解，料之下的個性的明的凹不許他們顯出分贊賞周凸。我們不能不，袁牧伯勳的張老頭子，和唐之的玩西洋鏡者干鏡頭納的李夢華的若提的制，因爲他們在前的角色約下演出了合宜比擬法在這裏使用得很多，是不能不提出

的，最成功的一場是激買賣與訂婚。現代婚姻制度的本質被輕輕揭出了。叫狗與喚人，兩個女子的婆物聲，玩弄女子與洋娃娃，影片中的求愛與卡通片的求愛，王與張和陳與婢間的糾纏，以及音響上的比擬：：這些構成了此片的一大特點。比擬法是好的。但要加強効果不只

尾聲

風光最後，對於「都市一點「的觀衆，我們有這張意見貢獻。這就是配置片子中關於音響的人看，有的地方在一班誇張起來未免稍覺過於而起而未能盡符實際。其是異樣的感覺。這尤的配在各種小動作方面道這音。然而我們得知是增加戲劇——尤其

是量的增加，主要的還在加強比擬的力量。此片直接地學習了不少美國喜劇的手法：如李夢華之揭「模特兒」上的披肩，王俊三之撳喇叭，穿插的卡通片。最顯着的陳祕書和小丫頭的私逃，從車後鑽出。這些東西，我看有許是並不必要的。（錢全）

是音樂喜劇的效能之一種方法。無聲片中的「特寫」，在以前也曾彼人們視爲驚奇，但後來每逢到有此項需要的時候，觀衆們心目中也便會下意識地在希冀有「特寫」的鏡頭之出現。這裏我們希望觀衆慢慢地養成一種對音樂方面的特寫之習慣，（神頹）

招商局

船期處上海外灘九號招

船期廣告

江靖快輪　准於十月十三日星期日晚開往漢口沿途各埠均靠

建國快輪　本輪電話八二一六〇　准於十月十四日星期一晚開往漢口沿途各埠均靠

新江天快輪　本輪電話八三二六五　准於十月十二日星期六下午五時開往鎮海甯波

海宴快輪　准於十月十六日星期三晚開往溫州

泰順快輪　准於十月十三日星期日午時開往威海衛烟台天津

海利快輪　准於十月十三日星期日午時開往汕頭香港廣州

公平快輪　准於十月十五日星期二午時開往汕頭香港廣州

海瑞快輪　准於十月十五日星期二午時開往海州連雲港

新豐快輪　准於十月十六日星期三下午一時開往威烟津

江新快輪　准於十月十六日星期三晚開往漢口及各埠

商務局電話一〇一九七

南京	春殘夢斷
大上海	小玲瓏
國泰	癡鳳情鴛
融光	四姊妹
巴黎	暴帝情鴛
麗都	春露華濃
中央	梨花夫人
光華	桃花扇
新中央	桃花扇
明星	桃花扇
恩派亞	蹦蹦戲
東海	四姊妹
卡德	俠盜羅賓
榮金	小天使
萬國	頭二集兒女英雄
蓮萊	敢死隊
浙江	飛燕驚鴻歌舞
辣斐	綠綺紅塵
西海	敢死隊
華德	三個媳婦
九星	野人歷險記下集
東南	梨花夫人
金城	都市風光
山西	四姊妹
威利	玩意世界
百老匯	影城艷色
虹口	神怪醫院

回力球　中央運動場

每晚八時起賽　星期日午后加演日場

霞飛路亞爾培路口

（一）爾魁地　（二）爾地兒　（三）依思高　（四）賈多　（五）杜樂仙　（六）卡禮加

（一）拉摩司　（二）古巴龍　（三）伊利古咸　（四）登普巧　（五）亞爾培地　（六）加拉地

今晚新聘擊球泰斗　**泰寶達**　出場表演　紅藍大賽

泰寶達　白羅地　**大戰**　沙特浪谷　蘇羅沙伯

黃金大戲院　八仙橋　電話八四二〇〇　八五〇六八

價目　三元　二元　一元　五角

今天夜戲

梅蘭芳　杜夫人　張嘯林　恩如　王得天　金元聲

請宋靈　時千偷鷄　紅桃山　秋珊戲妻　過五關　降龍木

榮記共舞臺　地址愛多亞路大世界東　電話八四七一八　八四八〇八

今天日戲：小小余千　毛豹救主　十素蓮　虹霓關　王椿柏　雲月　胡　甘露寺　艷霞　珊　美人計　國華　桐　回荊州　蘆花蕩

今天夜戲：胡月珊　小▲華　素蓮　十　李艷霞　小金官　華桐　萬　王椿柏　春　毛慶來　大訪花　奪雄聚會田婚奇　雍正劍俠

價目　日戲　夜戲

榮記大世界　中國最大遊戲場

整頓內部大加革新新增遊藝號翻花樣

乾坤大劇場　日夜　二本西遊記

萃會芳唱　比賽火　南北劇　雜　桃花歌舞團　女人　無聲電影　公司偉大巨片

南北滑稽文武雜耍奇技異能應有盡有

康記大舞臺　地址二馬路英華街　電話上樓九〇二〇〇　下樓九二〇一〇

今夜首次公演繼續新排偉大名劇

四本西遊記

明天日戲

三本西遊記

座價平民化　日劇價目　三樓　二樓　正廳　夜戲價目　三樓　二樓　正廳

民話

乞賑歌的語病

（曼）

鳳陽歌本來沒有多大意義，音聲也不見得怎樣動聽，不知是何因緣，忽地流行全國？五百年前的民歌，在五百年後無線電播音裏大活躍，也是意想不到的，誰知這鳳陽歌瀰漫了空間不到一年，黃河長江大猖獗起來，災區之廣，災民之多，爲從來所未有。

一闋鳳陽歌，引出了『乞賑歌』和『災民苦』，這是上海籌募各省水災義振會所編，咨請江蘇教育廳轉令各學校學生『吟唱』的。可是中間有一句是有語病的，他說：『同胞呀！他們是野狗一般，無人撫養無人憐。』第一，把災民比做野狗，意識上已失却了正義，近於乞丐『救救我的狗命』的口吻，和同胞的意義有點衝突。第二，內地近來爲了瘋狗不斷地傷人，都在鼓吹捕殺野狗，倘然把災民比做野狗，容易使人誤會。還有末句云：『災民之苦黃連，不怨洪水怨蒼天。』在這個時代還用得着天麼？本來洪水也不能怨他，蒼天更不干鳥事，這樣的說法，不是更使人對於水利的建設，視爲迂緩而不切於實利，宿命論又支配了人生麼？

掘寶

閻重樓

掘寶者掘遍荒山，
寶藏却望穿秋水！
寶藏得太深？
貪心只是不該！

楚辭九歌今譯

陳旣川

東皇太一

狠好的日子，狠好的時光，志誠至敬啦，祭饗太極東皇。祭司們，把玉柄長劍，指揮執事停當。擊起玉磬哩，和佩玉的清音交響。織花紋底席子上，擺列玉瑱玉器，一行一行。開出盒子，還有一株玉樹，花葉齊芳。薰芋蒸肉噴香，九頭蘭花裹裝。獻桂花釀的美酒，和椒花做的辣漿。樂師們，提起鼓槌來打鼓，乒乓乒聲。三擱，九擱，狠有板眼地，應他歌唱。吹起竽，彈起瑟，音調越加宏亮。靈巫跳舞降神啊，穿起曼長好看的衣裳。一陣一陣，花朵般散開，飛滿殿堂。五音連彈，狠有節奏地，交叉延長。神明歡喜麼？希望希望！保佑大衆和樂健康！

附說：因爲周木齋先生譯這首九歌，我不覺技癢癢地，也譯一首。他刊在火炬，我只好付本欄。我與古注不同的地方，就多添『祭司和樂師』；又『璆』，我解爲鳴璆，『盍』解爲實字，『偃蹇』解爲婆娑，降神，『欣欣』疊韻雙關，複辭爲墨子『能欣者欣』的欣，王懷祖云：『欣即騷假，勝，望也。』這是和從前注楚辭諸家歪曲，並不是和周先生來歪曲，請大家看看，對不對呢？

吉日兮辰良，穆將愉兮上皇。撫長劍兮玉珥，璆鏘鳴兮琳琅。瑤席兮玉瑱，盍將把兮瓊芳。蕙肴蒸兮蘭藉，奠桂酒兮椒漿。揚枹兮拊鼓，疏緩節兮安歌，陳竽瑟兮浩倡。靈偃蹇兮姣服，芳菲菲兮滿堂。五音紛兮繁會，君欣欣兮樂康。

字典中缺了一個「熊」字

無言

古語說：「開卷有益」，這話是的確不錯。前天，我偶然把商務基本國學叢書的史記，扳出來看看，在夏本紀內，「殛鯀於羽山以死」一句下，張守節正義說，「鯀之羽山，化爲黃熊，熊音乃來反，下三點爲三足也，束晳發蒙記云，鼈三足曰熊」。我看了這個「熊」字，覺得懷疑，隨即又把中華聚珍本的史記，查出來一看，乃是一個「熊」字，下爲三點，不是四點；又把同文本史記查出來一看，也是「熊」字；又把金陵書局仿汲古閣本史記，查出來一看，也是「熊」字，於是才知這個「熊」字，確是三點，不是四點。商務本內，誤爲「熊」字，後來又將各種字典，細細查考，皆無「熊」字，不但各字典檢字中沒有這個「熊」字，就連舊的老牌的康熙字典的檢字中，辨似中，皆沒有「熊」字。可惜有一部說文，還在我的故鄉家中，故無從查考。大概說文中一定有這個「熊」字的。

照了那副嘴臉以後

珏人

曹聚仁君在本刊發表了「論於韓退之的分數」一文，其中有云：「現在居然有唸幾本古文觀止的人，敢來嘲笑現代青年的寫作，那眞是可笑之至。何不撒泡尿，自己照照那副嘴臉看」哈哈！我眞不知曹先生指的誰在說話？恐怕竟是「夫子自道也」吧？

也許他以爲凡是不非薄古人的人，都必定是個老年人；凡是青年人，都要像他一面抄古書，一面罵古書一樣。因爲他就是青年人的模範！

誰知珏人並不是他想像中的人物，還是個未出學校門的青年，不但年紀沒有老，而且自來就沒有摸過古文觀止的邊，更不要說唸了。

既然承他的命，叫我撒泡尿，我便撒了；撒了以後，要請一切不知自己而大言不斷的人，都來照照自己的嘴臉！看看他自己還配批評某人幾分某人幾分嗎？

悲維韓退之的錢基博，雖然在開倒車，却是他至少已把韓文細讀過一番，寫出些「韓愈文讀」等書，也有自己的心得（至於合時代不合時代是另一問題），還算得是個用功的。（曹先生是沒抄古書不讀古書的人，與錢基博大爲不同。）

非薄韓退之的周作人，也曾經寫過批評韓文的文章（見人間世），我讀了以後，表示十分的欽佩。因爲他講的句句是理，頭頭是道，把韓文拿來作整個的批評，給他一個重新的估價。

然而曹聚仁先生呢，不曾細讀昌黎集，只取出一篇原道來，（嚴復早就闢過韓了。）胡亂賞給他一個三十分，還說是可以成爲定案了。

原道一文，當然有些罅漏；但是，韓愈別的文章，就沒有一篇好的嗎？他的詩也沒有可讀的價值嗎？一筆抹殺，信口雌黃，這就是所謂學者的態度嗎？

曹聚仁自己說，他的文章，因爲舊的鎖鍊纏得太重，簡直不能擺脫。那麼他便是「既不能令，又不受命」的人物，站在青年前面做領導者，簡直也不配。徐爾音送他六十分，眞是在五股投地的佩服了。

徐爾音在捧古和揚古一文中說：「…揚了古人，不至於把自己也揚了起來；抑了自己，更不見得會把今人和對手也抑了下去。」他是想從抑揚上估便宜，批韓退之二十分，韓退之不見得會從棺材裏跳出來爭論；批曹聚仁一個及格分數，至少總不至於得罪當代文豪了！至於我的一揚一抑，原是毫無所用心的，既不想揚自己，更不想抑對方，根本上我就不想在烏烟瘴氣的烏文壇上出名，擺出自己的眞名姓來。捧捧場；揚揚名，有什麼作用呢？

至於「精神的勝利」云云，只在魯迅的筆下見過一回，還是讓被打的什麼阿桂（阿Q的眞名）去滿足吧。

時間寶貴，自己讀書要緊，以後再不寫這類無聊多辯的文章了。總算我已看見過一次那副大言不慚的嘴臉了。

批評文章

張三

有些人說：中國爲什麼沒有偉大文學作品的產生，其原因是在批評家太橫暴了。這意思是說中國的批評家太橫不好，往往要鞭撻作家，所以現在中國尚沒有偉大文學作品的產生。其實，這是寃枉了我們的批評家，批評家還沒有到能夠施出橫暴的時候，鞭撻作家更談不上了，若說是批評家的橫暴，而阻止了中國偉大文學作品的產生，不單是中國批評家自己會不承認，即是我們也未便同意。我們批評家是不應該受這種寃枉的。

然而現在我又懷疑起來了。既然我爲我們的批評家抱不平，那麼，中國是有所謂批評家了，然而這又不然。如果你問我中國的批評家是那幾位，那我想想，回答你定是這三個字：「不曉得。」

照我說，中國沒有批評家。那麼，怎會有些人去怪中國的批評家呢？想來中國一定是有所謂批評家了。批評家在那兒呢？到出版界去找；不錯，我們在一些雜誌上，也可以看到一些批評的文章，巍然地在批評與介紹欄裏。據我的猜想，大概寫這類文章的人，便是批評家之流了。

近來翻翻雜誌，關於批評文章常留心看看，不看猶可，這一看，尤其是多看了幾篇以後，批評文章便是如此這般；彷彿總是那一套。先麼來一點介紹，或是感慨，然後便是他所批評的文章正文，倘若是小說的話，這句話總是少不了的：「故事是這樣的」，接着這句話以後，便將這篇故事大概敘述一遍，接着就是轉到正文了，結果那一段怎麼樣，那一節如何如何，那就是「大致上說呢……不過……然而作者……要是作者能如此作下去呢……那以後是很有希望的……」這便是批評文章的刻板公式。如果你能背得上一點批評文章時需要用的術語，文章就更有聲有色了。

文壇上現在就充滿了這種讀後感式的批評文章，說這些文章的作者是批評家，已經是很成問題，至於「橫暴」「鞭撻」就更談不上了。

一個離奇的故事

哦亨利 作　小巷 譯

阿司丁北部，曾有過司馬蠶這家著名的人家。這家里包括約翰司馬蠶，他的妻，他自家，他們的小女孩子，那時五歲，及她（那小孩子）的爸爸合媽媽，算數雖祇三人，但在這城市的戶口調査之際，可以這特殊的誇張法子，稱作六人。

一晚，晚飯過后，那小女孩子大害其肚子痛的毛病，故約翰，司馬蠶乃急奔城裏去求藥。

他就從此沒回來過。

小女孩子的病好了，一年一年的，她年已及笄。媽媽極爲傷心她男人的走失，差不多在她再嫁前三個月子的模樣，他家搬到阿木尼亞。

那小女孩子也及時而嫁，幾年下來，她也有了個小女孩子了。

她則仍然住居她父親出門走了，而就從沒回來過的那個老屋里頭。

一晚，極爲湊巧，她的小女孩子害了個腸絞痧病，這天正是約翰司馬蠶走失的週年日子，那傢伙這時如仍在這個世上，且有一穩妥的事業可以「進賬」，那麼這時該算是她的外公了。

「我得進城去爲她弄點藥哩，」約翰司密司說：（此人非他，卽她的漢子是也。）

「別去，別去喲，親愛的約翰呃，」他的妻子叫了起來了。「你，或許也會要從此不見了呢，從此就不想回來了呢。」

此其故，約翰司密司並沒出外進城去，他倆一起守小噴雪身旁（這就是噴雪的名字。）

一會過后，噴雪的病勢似乎更劇，故約翰司密司又想出去弄藥，但是他的太太，終究也不聽他出去。

忽然大門打開，一位傴僂着的老頭兒，啊！那麼長又那麼白的頭髮呢，跑進這屋里來。

「啊！外公來了，」噴雪說。她先別人把他認了出來。那老頭兒打衣袋里掏出了一瓶子藥，給噴雪弄了一調羹兒。

她馬上就好啦。

「我是來遲了些了，」約翰司馬蠶說，「因爲我候了電車的緣故。」

遺失支票作廢聲明

遺失聲明

德信啓

遺失田單

現業主王朱氏

遺失圖章

遺失田單

楊年生 梅生 啓

遺失圖章作廢

沈秋雁啓

遺失田單

姚鴻發啓

遺失田單

李麟森啓

遺失收據聲明

遺失田單

洪生啓

失單作廢

遺失田單聲明

遺失田單

遺失聲明

遺失聲明

遺失田單

圖章遺失

CHINESE OPTICAL COMPANY

精益

OPTOMETRISTS & OPTICIANS

戴眼鏡爲目光計　請戴精益眼鏡

驗光準確　儀器精良

品質高尚　價格公平

總公司 精益眼鏡公司謹啓

聲明遺失

鄭懋仁啓

承繼遺產聲明

同啓

清和旅舍遺失聲明

遺失印鑑聲明作廢

祖遺糧串聲明

朱海咸啓

遺失田單聲明

姚祥生啓

存摺遺失聲明作廢

同啓

華少芝應菊貞協議離婚啓事

聲明

蘇吉卿啓

臨淮關上海商業儲蓄銀行啓事

遺失類

遺失蘆課執照

周榮 海啓

遺失存摺

應琴書啓

遺失聲明

鈕任記啓

遺失田單

薛雲堂啓

遺失田單

遺失田單

顧若瑟啓

遺失聲明

嚴梓芳啓

江蘇秉理司法太倉縣政府佈告 第一一二六號

縣長 溫崇信

中華民國二十四年十月　日

余秀芳律師代表張桂芳女士警告吳文榮

利華手帕合作社啓事

驅逐劣子聲明

被竊聲明

聯信染廠緊要聲明

逃走聲明

退保聲明

出讓市房聲明

王仰山啓事

支票作廢

拆股歸併聲明

廣生球鞋公司范孟和退股聲明

聲明

出受聲明

聲明類

江蘇上海第一特區地方法院公告第○○七四號（聲請執管鄭錫棠遺產）

中華民國二十四年　月　日

推受盤店聲明

推受盤聲明

退保聲明

緊要聲明

聲明遺失

德發建築公司

法言

王用賓題

新刑法評價（三〇五） 弘之

（接電氣竊盜罪）

抑尤有言者，即認電氣爲無體物，姑無論竊盜罪之客體限於有體物之說，本已過去，然無體物中，决不止電氣一種，如冷氣，暖氣，亦隨物質文明而爲社會所需要，則竊盜之者，與他人之財產法益，不能謂無損害，徒以法律上對電氣竊盜特別規定之故，竊盜冷氣暖氣，格於並無明文，遂無從論罪科刑，則同一竊盜，一則須受懲罰，一則可免罪責，立法之際，固無厚薄之分，而行爲人則有幸不幸之感，故與其單獨規定電氣而蒙掛漏之嫌，反不若根本删去之爲愈也。

關於法律上『物』之解釋，晚近學說，傾向於廣義說，即無體物而占有空間者亦應包括有體物之內，刑法設置明文，在當時固有其必要，在今日反成贅文；我新刑法對於法理上當然處罰者，均删繁就簡，如將舊法酗酒人之刑事責任一條删去，即其明徵，然本條又何不一併删除耶？論者或謂竊盜電氣之成爲犯罪，正以有特別規定之故，行之已久，一旦删除，反易使人誤爲解除禁制，殊不知當然處罰與解除禁制，可從全章法文觀察而得，更可於立法要旨示明，以此置慮，何乃因噎而廢食者乎？

律師公會 昨開執監聯席會 籌備召開全國協會

上海律師公會昨晚七時，在法租界貝勒路辣斐德路口五七二號會所，召集第二零九次執監委員聯席會議，出席委員董爀章維清沈鈞儒林克聰徐佐良殷十傑鳳昔醉申應試楊立潘漸吳國昌陸鼎揆朱扶九朱亞揆史良何嘉張鶴聲袁仰安張世傑章士釗張潤民陳霆銳富馴候朱鳳池孫祖基王友林兪承修汪曼雲江一平施霖周是腐查人偉鄔鵬章瀾黃曾杰華懋生等，公推陳霆銳爲主席，戴繼先紀錄，開會如儀，玆將議案錄之於后、（一）律師協會函知第七屆代表大會，定於念五年二月十六日在滬開會案、「議决」通知各律師公會開會日期及推派代表屆時出席、（二）會員汪勵吾錢鏻等函報兼營商業之商號職務案、「議决」通過、（三）委員王培源函辭常委職務案、「議决」准予辭職，遺缺以候補常委張鶴聲遞補、（四）江蘇高等法院第二分院令知奉部令限制律師代登廣告案、「議决」轉各會員知照、（五）律師吳復初宋雲濤凌兆麟孫仲書聲請入會案、「議决」除宋雲濤一員交常務委員會調查核辦外，其餘各員通過、（六）汪曼雲委員提議鐫監察委員會圖章案、「議决」通過、議畢散會、

判决

□高二分院

▼刑事判決（十一日）▲吳振榮等因强盗殺人嫌罪上訴一案（主文）上訴駁回

□高三分院

▼民事判決（八日）▲徐錫臣與平江公所租金上訴一案（主文）上訴駁回第二審訴訟費用由上訴人負担▲勤裕號與孫癸卿貸欵上訴一案（主文）上訴駁回第二審訴訟費用由上訴人負担

▼刑事判決▲錢子清竊盜上訴一案（主文）原判決關於錢子清竊盜處有期徒刑三月▲張順麒背信上訴案（主文）原判決關於張順麒罪刑部分撤銷張順麒爲他人處理事務意圖爲自己得不法之利益而爲違背任務之行爲致生損害於本人之財產處有期徒刑六月緩刑二年▲張金生搶奪及竊盜上訴一案（主文）原判決關於張金生部分撤銷張金生累犯夜間侵入住宅竊盜處有期徒刑一年被訴搶奪部分無罪▲張三竊盜上訴案（主文）上訴駁回▲裘忠元恐嚇上訴一案（主文）上訴駁回▲警務處訴汪鴻美瀆職上訴案（主文）上訴駁回▲任珍貴訴錢國城誣告上訴一案（主文）上訴駁回

□第一特院

▼民事判決（十一日）▲泰利公司訴唐林生求償欠租案（主文）被告唐林生應償還原告欠租銀二百十元如經强制執行而無效果時由被告三和棧代負清償之責訴訟費用由被告唐林生負担▲白渤處訴衛曼求償票欵及貸欵案（主文）被告應清償原告票欵銀二百元及自民國二十四年七月二十日起至執行終結日止週年六厘之利息又貸欵二百〇一元七角二分及自民國二十四年七月二十日起至執行終結日止週年五厘之利息本件關於票欵及其利息部分應予假執行訴訟費用由被告負担▲沈子勤訴孫振寰請求給付欠欵案（主文）被告應給付原告銀八十五元本件應予假執行訴訟費用由被告負担▲授業工業西藥料號訴三友錦記印刷所等請求支付貨欵案（主文）被告三友錦記印刷所應給付原告銀五十七元二角及自起訴之日起至執行終了之日止週年五厘之利息被告樂懋榮應給付原告銀一百六十元六角九分及自起訴之日起至執行終了之日止週年五厘之利息如經强制執行而無效果時被告上海牙科材料公司應就一百五十元保證範圍內代償之責本件關於被告三友錦記印刷所給付部分應予假執行訴訟費用由被告三友錦記印刷所樂慧榮比例負担▲天一味母廠訴陳錦方票欵涉訟一案（主文）被告應支付原告銀一百十六元及自民國二十三年十二月二十日起至執行終了日止週年六厘之利息訴訟費用由被告負担本件應予假執行▲薛茂木行訴建餘營造廠等貨欵及票欵涉訟一案（主文）被告建餘營造廠應償還原告貨欵銀四百七十八元及票欵銀二百元並均自民國二十四年七月二十六日起至執行終結日止週年五厘之利息如其營業財產不敷清償時被告顧炳泉錢元璋應爲連帶償還訴訟費用由被告建餘營造廠負担本件關於票欵部分判決應予假執行▲黃其劉訴陳公亮請求返還押租及賠償損害案（主文）原告應償還被告對聯二付木檯一張原告之訴及被告其餘反訴均駁回訴訟費用由兩造各自負担本判決主文第一項應予假執行▲金那生訴朱巧根等求償借欵並履行保證債務案（主文）被告朱巧根應償還原告銀四十元准以一個月爲一期均分六期給付如就其財產經强制執行而無效果時由被告劉步仁代償訴訟費用由被告朱巧根負担本判決應予假執行▲朱文煥訴譚連生等欠租涉訟一案（主文）被告譚連生陳穎洲應連帶償還原告銀二百六十元及小銀角二十四角訴訟費用由被告等比例連帶負担▲華興地產公司訴劉森泰欠租遷讓涉訟案（主文）被告應給付原告銀百九十四元四角並終止租約騰承租原告塘山路保定路華興坊第三百五十二號房屋遷讓訴訟費用由被告負担▲三茄格生訴趙生春等借欵涉訟案（主文）被告趙生春所欠原告銀百五十元限令均分十個月付還如就其財產經强制執行而無效果時被告陳文忠應負代償之責訴訟費用由被告趙生春負担▲蘇孟特生訴謝松泉借欵涉訟案（主文）被告謝松泉所欠原告銀一百八十元限令均分十個月付還如就其財產經强制執行而無效果時被告陸文卿應負代償之責訴訟費用由被告謝松泉負担▲華東蔗公司訴明華機器廠求償欠欵案（主文）被告應給付原告銀五十四元本件應予假執行訴訟費用由被告負担▲英商祥興有限公司訴王木如等請求支付票欵案（主文）被告永興莊應支付原告銀五百八十七元四角五分及自民國二十四年四月十九日起至執行終結日止週年六厘之利息廿餘之訴駁回本件應予假執行訴訟費用由原告負担十分之一被告負担十分之九▲沈明友訴孫耀瑞等請求償還借欵案（主文）被告孫耀瑞應償還原告銀六十八元並自民國二十一年八月十六日起至執行終了日止按月一分六厘之利息如經强制執行而無效果時由被告劉明山負代償之責本件應予假執行訴訟費用由被告孫耀瑞負担▲恆裕福記莊訴陳昌坤求償租金案（主文）被告應償還原告銀九百五十九元三角並自起訴日起至清償日止週年五厘之利息訴訟費用由被告負担▲張秀雲訴張宏度請求析產案（主文）原告之訴駁回訴訟費用由原告負担▲謝錦源訴朱心如吳吉甫等求償墊欵案（主文）被告朱心如吳吉甫應各向原告償還墊欵洋三百九十九元二角〇二厘原告其餘之訴駁回訴訟費用由原告負担三分之二由被告等平均負担▲白金生訴愛勃所爾脫求償借欵案（主文）被告應清償原告銀五十元准分一期給付以一個月爲一期本件應予假執行訴訟費用由被告負担▲恆業地產公司訴陳必森等欠租案（主文）被告陳必森袁堯春各應償還原告房租銀一百六十八元被告李嘉棣蔡文魁各應償還原告銀十元被告詹志清應償還原告銀三百二十四元訴訟費用由被告等比例負担▲上海製革廠訴協隆貿易公司請求支付票欵案（主文）被告應支付原告銀五百八十一元及自民國二十四年七月四日起至執行終了日止週年六厘之利息本件應予假執行訴訟費用由被告負担▲顧伯華訴吳道齋請求遷讓房屋案（主文）被告應支付原告租金九十一元前項所命給付應於假執行原告其餘之訴駁回訴訟費用由原告負担七分之二被告負担七分之五▲恆誕皮號訴張裕茂鞋莊等求償賬欵案（主文）被告張裕茂鞋莊應清償原告銀一百元趙根大蓮記應清償原告銀九十元〇七角八分均限期自民國二十四年十月起至十二月止均分三個月給付訴訟費用由被告等負担本件應予假執行▲永盛五金號訴鴻泰機器廠求償貨欵案（主文）被告應給付原告銀五百二十二元六角三分訴訟費用由被告負担▲威德洋行訴王章濤等求償欠租案（主文）被告王章濤應支付原告銀五百一十八元六角一分陳榮才應支付原告銀八百二十九元八角總金泰應支付原告銀六百二十二元三角二分王曹氏及張李氏各應支付原告銀一百〇三元七角二分訴訟費用由被告等比例負担被告應賠償原告銀一千元及殯葬費銀一百七十元原告其餘之訴駁回▲祝雁賓訴王淞葆等求償貨欵案（主文）被告王淞葆應償還原告銀一百八十五元原告其餘之訴駁回訴訟費用由被告王淞葆負担▲恒業公司訴吳巧林等求償欠租案（主文）被告朱和尚趙吉臨各應支付原告銀一百六十八元沈晉芳應支付原告銀一百四十五元李鳴泰應支付原告銀一百七十元吳巧林應支付原告銀一百八十六元訴訟費用由被告等比例負担▲衡平經租處訴興泰切麵舖等欠租及遷讓案（主文）被告興泰切麵店應償還原告欠租銀一百七十一元被告淞滬軍衣店應償還原告欠租銀二百八十五元確認原告就前開金額範圍內對於被告等置於租賃房屋內之物有留置權原告其餘之訴駁回訴訟費用由被告等比例負担▲益記經租賬房訴魯才星等欠租及遷讓案（主文）被告魯才星應償還原告銀八十元又小洋十六角被告孫子橋杜常松崔仁金應各償還原告銀四十四元又小洋八角被告吳朝惠應償還原告銀六十六元又小洋十二角原告其餘之訴駁回訴訟費用由原告負担八分之一餘由被告等比例負担本判決第一項至第三項應予假執行▲仁記利川東菜館訴花祺女鞋室請求支付租金確認留置權遷讓出屋案（主文）被告應支付原告銀二百五十三元確認原告就前開金額範圍內對於被告置於承租原告房屋內之物有留置權原告其餘之訴駁回訴訟費用由原告負担五分之三被告負担五分之二▲密及生訴翟長海等求償借欵案（主文）被告翟長海應償還原告銀一百元准予均分十個月給付如經强制執行而無效時應由被告翟朱氏負代償之責本件應予假執行訴訟費用由被告翟長海負担▲葉廣公司訴奇美鐘表行因保證債務案（主文）被告應償還原告銀一百二十元訴訟費用由被告負担▲黑耶拉生訴張硯明等請求償還借欵案（主文）被告張硯明應償還原告銀一百五十元限令均分八個月給付如經强制執行無效由被告楊貴仁負代償之責本件應予假執行訴訟費用由被告張硯明負担▲必心生訴翁阿榮等求償借欵並履行保證債務案（主文）被告翁阿榮應償還原告銀三百元准自判決確定之日起以一個月爲一期均分十五期給付如就其財產執行無效時由被告宋德鴻張阿根連帶代償訴訟費用由被告翁阿榮負担▲徐德潤訴玉記製盒廠求償票欵案（主文）被告應支付原告銀三百元及自民國二十三年九月十二日起至執行終了日止年利六釐之利息本件應予假執行訴訟費用由被告負担▲永豐經租賬房訴恆義盛酒店求償欠租案（主文）被告應償還原告欠租銀二百八十元訴訟費用由被告負担▲東方煤球廠訴史鶴鳴等請求償還貨欵案（主文）被告史鶴鳴應償還原告銀四十二元二角五分被告沈元辟應償還原告銀五十元被告許允燦應償還原告銀念二元六角本件應予假執行訴訟費用由被告比例負担▲汾興經租賬房訴陳福葆求償租欵案（主文）被告應支付原告銀四百四十五元二角並自起訴日起至全部償日止週年五厘之遲延利息原告假執行之聲請駁回訴訟費用由被告負担▲丁玉高訴張氏等請求償還會欵案（主文）被告張氏湯氏應共同負責償還原告銀一百五十元如經執行無效由被告邵陳氏負代償之責訴訟費用由被告張氏湯氏平均負担▲英商通和有限公司訴新高陞旅館因求償欠租案（主文）被告應支付原告銀二千四百元及自民國二十四年八月十二日起至執行終了日止週年五厘利息限均分六個月清償訴訟費用由被告負担▲恆利銀行訴王劍緯等請求支付租金案（主文）被告王劍緯應償還原告銀二百七十二元被告劉錦貴應償還原告銀七十九元關於劉錦貴部份應予假執行關於王劍緯部份如原告提供担保銀二百七十一元或相當價額之有價證券到院後准予假執行訴訟費用由被告等比例負担▲陳慧生訴陳連根請求償還票欵案（主文）被告應償還原告銀五十六元本件應予假執行訴訟費用由被告負担▲萬盛泰米行等訴王福生求償貨欵案（主文）被告應清償原告萬盛泰米行銀一千另三十四元另七分瑞昌舜耕記米行銀三百一十一元三角三分裕泰興米行銀五百十五元五角八分協康米行銀一千八百九十五元二角海豐米行銀一千三百七十七元九角五分訴訟費用由被告負担本件關於協康米號票欵八百元應予假執行▲恆安里經租賬房訴錢申之請求欠租遷讓案（主文）被告應支付原告銀一千二百七十六元並准自本年九月底起分四個月平均攤清原告其餘之訴及假執行之聲請均駁回訴訟費用除假執行之聲請費應由原告負担外餘由被告負担▲哈同洋行訴愛皮薩寶之請求欠租遷讓案（主文）被告應支付原告銀八百八十一元一角六分原告遷讓之訴駁回訴訟費用由原告負担九分之二被告負担九分之七▲顧合生訴沈銀福借欵涉訟一案（主文）被告應償還原告銀二百元及自民國二十三年八月四日起至執行終了日止按月一分六厘之利息訴訟費用由被告負担▲張倫香訴沈棠山借欵涉訟一案（主文）被告應給付原告銀六百卅元訴訟費用由被告負担▲斯文洋行訴王財金等欠租遷讓案（主文）被告王財金應償還原告銀四百九十一元並遷讓新開路六百卅八弄門牌第二百〇七號房屋被告包文貴應償還原告銀二千五百五十七元七角六分並自本年十一月十五日起至執行終了日止按月一分之約定利息訴訟費用由被告等比例負担▲卜內門洋碱公司訴許德生號等求償貨欵及返還存貨案（主文）確認被告許德生號有與原告所訂之代理合同於本年一月念日終止被告許德生號應清償原告銀四百十四元二角三分及自民國二十四年二月二十一日起至執行終了日止週年五厘之利息並應返還原告碳酸蘇打袋裝混合肥料三十袋一百六十五斤雙袋裝混合肥料一百九十袋如不爲返還或還不足額時以混合肥料每担價銀三元一角硫酸錏每担價銀八元九角均扣除千分之二五計算賠償價金及自判決之日起至執行終了日止週年五厘之利息被告許耀臣許壽金於許德生號財產不足清償時負連帶清償之責被告顧公利號於許德生號及許耀臣許壽金不爲清償時就銀四千一百九十五元八角之限度內負代償之責被告許萃生號於許德生號及許耀臣許壽金顧公利號許萃生號各該號財產不足代償時負代償之責原告其餘之訴駁回訴訟費用由被告許德生號負担▲萬和米號訴長德理髮社等求償米欵案（主文）被告長德理髮社應償還原告銀二百六十九元九角六分被告和平理髮應償還原告銀八十三元七角訴訟費用由被告等比例負担本判決第二項應予假執行原告如供担保銀五百元本判決第一項得爲假執行▲上海工部局訴項德寬求償捐欵案（主文）被告應支付原告銀三百二十七元六角訴訟費用由被告負担▲愼記翻砂總號訴鼎豐染織廠求償貨欵案（主文）被告應清償原告銀一千八百二十一元及自民國二十四年二月六日起至執行終了日止週年五厘之利息訴訟費用由被告負担本件原告提供担保銀一千元後准予假執行▲東萊銀行訴陳松鶴等求償欠租案（主文）被告陳松鶴應償還原告欠租銀二百五十五元五角七分被告耿金生應償還原告欠租銀二百四十四元八角訴訟費用由被告等比例負担▲嚴愼修訴福泰源記錢莊等請求返還存欵案（主文）被告福泰源記錢莊應清償原告銀八萬五千二百卅二元五角四分並自中華民國念四年一月一日起至全部清償日止之約定利息如福泰源記錢莊之財產不足供清償時應由被告吳耀廷潘通豫馮仲卿吳啓周劉鏡清徐杏生周介繁等連帶負其責任訴訟費由被告福泰源記錢莊負担▲雪芒拉嘉訴天達商業公司等求償貨欵及賠償損失案（主文）被告天達商業公司應清償原告貨欵銀六百一十元並自本年六月一日起至全部清償日止週年計算之法定遲延利息如天達商業公司之財產不足供清償時應由被告陸少卿華光耀連帶負其責任原告其餘之訴駁回訴訟費由原告負担五分之四被告天達商業公司負担五分之一▲泰利公司訴張唐馥等求償欠租案（主文）被告張唐馥應償還原告銀三百卅二元被告殷有慶應償還原告銀二百卅四元訴訟費用由被告等比例負担▲葛新生訴胡凌根因求償借欵案（主文）被告應清償原告借欵銀二百元原告其餘之訴駁回訴訟費用由原告負担十分之八其餘十分之二由被告負担▲中國製釘公司訴杜貴和等請求履行保證債務案（主文）被告等應連帶負責清償原告銀五千四百元及自起訴日起至執行終結日止週年百分之五之利息訴訟費用由被告等連帶負担▲蔡和璋訴費森森求償賬欵案（主文）被告應償還原告票欵銀七百五十元訴訟費用由被告負担本件應予假執行▲程恆隆訴周松壽求償借欵案（主文）被告應償還原告銀一百七十元並自本年八月十九日起至執行終結止週年五厘之利息訴訟費用由被告負担▲王文善訴白文貴求償借欵案（主文）被告應償還原告銀二十元訴訟費用由被告負担本件應予假執行▲陶禹門訴蔡順氏求償欠租案（主文）被告應償還原告欠租銀一百四十一元六角訴訟費用由被告負担▲許木生訴韓錫章求償借欵案（主文）被告應償還原告借欵銀一百元准均分十個月向原告給付前項判決應予假執行訴訟費用由被告負担▲通和有限公司訴陳炳輝求償欠租案（主文）被告應償還原告欠租銀五百五十八元限令按月拔還銀二百二十元至還清爲止訴訟費用由原告負担▲邢姆生訴張紹康等因求償借欵案（主文）被告等應連帶清償原告借欵銀一百五十元許其於判決確定後均分十期於每月度向原告給付訴訟費用由被告等連帶負担▲凌生寶訴荀榮因求償貨欵案（主文）被告應支付原告貨欵銀五十元前項判決應予假執行訴訟費用由被告負担▲錢壽福訴戴世章請求償還借欵案（主文）被告應償還原告銀一百十五元訴訟費用由被告負担▲泰利公司訴徐志祥因求償欠租案（主文）被告應支付原告欠租銀二百十六元許於判決確定後均分四個月給付訴訟費用由被告負担▲上海銀行靜安周路分行訴謝乾元等請求履行保證債務案（主文）被告等應連帶負責代棲北泉償還原告銀二百七十五元原告其餘之訴駁回訟費用除和解及撤回部分由被告等連帶負担▲北靖札生訴孫瑞春請求償還借欵案（主文）被告孫瑞春應償還原告銀一百元限令均分五個月償還如經執行無效由被告葉安生負代償之責任本件應予假執行訴訟費用由被告孫瑞春負担▲金劉氏訴史久富等請求交還商號管理權與賬冊案（主文）被告金茂康應將金泳記仁號呢絨店自民國二十三年十二月十五日起至該號被查封之日止一切賬冊交出會同原告清算原告其餘之訴駁回訴訟費用由與被告金茂康平均担▲捷江滄報關行訴谷耀奎等存欵涉訟一案（主文）被告谷耀奎章子壽何一鳴應連帶償還原告銀六百九十六元及其中二百九十六元自民國二十四年七月二十一日起四百元自同年七月二十三日起均至執行終了日止按月一分之利息訴訟費用由被告負担▲阿卞生訴陳寶慶等借欵涉訟一案（主文）被告陳寶慶所欠原告銀二百元限令均分十個月付還如就其財產經强制執行而無效果時被告邊信姐應負代償之責訴訟費用由被告陳寶慶負担▲衛廣翰訴董維泰等借欵涉訟一案（主文）被告董維泰積償還原告借欵銀一百二十元及自民國二十四年二月八日起至執行終了日止按月一分五厘五毫之利息並給付原告違約金二十元如不能履行時被告胡連奎董備凡對上開借欵本利及違約金應負連帶代償之責原告其餘之訴駁回訴訟費用由被告董維泰負担▲式大亂生訴李治平等借欵涉訟一案（主文）被告李治平所欠原告銀一百元限令均分十個月付還如就其財產經强制執行而無效果時被告劉昇平應負代償之責訴訟費用由被告李治平負担▲公盛昌號訴毛阿土等貨欵涉訟一案（主文）被告毛阿土應給付原告銀三百三十三元四角八分鄭阿掌應給付原告銀六十七元五角楊阿根應給付原告銀六十五元七角訴訟費用由被告等比例負担本件關於被告鄭阿掌楊阿根部分判決應予假執行▲泰利公司訴胡梅卿欠租涉訟一案（主文）被告應給付原告銀四十四元訴訟費用由被告負担本件應予假執行▲蔡龍生訴吳長根求償借欵案（主文）被告應償還原告銀三百元並自本年一月十八日起至執行終了正週年二分之利息訴訟費用由被告負担▲格內而生訴錢梅生等求償借欵案（主文）被告錢梅生應償還原告銀六十元限令每月拔還銀十元如經强制執行而無效果時由被告陳渭康代負清償之責訴訟費用由被告錢梅生負担本件應予假執行▲趙春霖訴張秉鈞請求履行保證債務案（主文）被告應代李培嵩償還原告利息銀二百四十元訴訟費用由被告負担▲錦裕經租賬房訴劉仁記等求償保證債務案（主文）被告應代鄧國泰償還原告銀二百十一元八角限令每月拔還銀七十元至還清爲止訴訟費用由被告負担▲徐張生訴顧禧廣等求償租金案（主文）被告顧禧廣劉同勤應共同償還原告欠租銀七百二十元並自本年八月十七日起至執行終結日止週年五厘之利息原告其餘之訴駁回訴訟費用由被告等平均負担▲祥昌華行訴王烈卡等賬欵及保證涉訟一案（主文）被告王烈豐應償還原告銀二百九十八元及自民國二十四年八月十五日起至執行終了日止週年五厘之利息如就其財產經强制執行而無效果時被告瞬偉良應代償之責訴訟費用由被告王烈豐負担▲興記公司訴曹鳳章等欠租遷讓涉訟一案（主文）被告曹鳳章應給付原告銀二百四十三元七角一分據尚鴻並應終止租約騰承租原告澳門路第七百八十九號之房屋遷讓如就其財產經强制執行而無效果時被告俞赤玖並應爲其負代償欠租之責訴訟費用由被告曹鳳章據尚鴻比例負担▲協和順煤號訴南越順記酒家貨欵涉訟一案（主文）被告應給付原告銀三百九十元〇八角九分五厘訴訟費用由被告負担▲丑別克生訴張有生等求償借欵案（主文）被告應連帶償還原告銀三百元准予均分十個月給付訴訟費用由被告連帶負担▲譚業館等訴譚兆沛等閱賬案（主文）被告等應將廣源號自民國二十二年九月三日起至出盤日止所有帳簿交原告譚業館譚毅卿蘇兆祥沈黃氏容伍氏查閱原告唐湛之訴駁回訴訟費用由被告等負担▲孫啓昌訴顧宏筦求償貨欵案（主文）被告應支付原告貨欵銀二百六十九元〇六分前項金額於原告提供担保銀一百元後准予假執行訴訟費用由被告負担▲勒郎生訴孫家斐等求償借欵案（主文）被告沈家斐應清償原告借欵銀一百五十元如就其財產經强制執行而無效果時應由被告邊靜和負代償責任被告邊靜和應清償原告借欵銀一百七十元如就其財產執行而無效時應由被告孫家斐負代償責任前項命被告等給付之金額許其於判决確定後每月底向原告付銀十元至清償之日爲止訴訟費用由被告等比例負担▲泰利公司訴張黃氏請求支付租金案（主文）被告應支付原告銀一百五十元訴訟費用由被告負担▲伊望查林訴吳瑞麟求償貨欵案（主文）被告應清償原告銀一百七十五元四角及自民國二十四年七月十一日起至執行終結日止週年五厘之利息訴訟費用由被告負担▲泰利公司訴黃信德請求支付租金案（主文）被告應支付原告銀四百六十二元訴訟費用由被告負担▲和愼花紗號訴李沛若請求清償欠欵案（主文）被告應清償原告銀八百四十八元二角五分及自中華民國二十三年十一月七日起至執行終結日止週年百分之五之利息訴訟費用由被告負担▲收匯公司訴美華利總行請求償清票欵案（主文）被告應清償原告瑞士貨幣一千四百十六佛郎陸十生丁自中華民國二十四年九月二十日起至執行終結日止給付週年百分之六之利息前項判決應予假執行原告其餘之訴駁回訴訟費用由原告負担百分之五其由被告負担▲元下公司訴沈子巖求償借欵案（主文）被告應清償原告借欵銀五百元並自民國二十三年六月十日起至執行終了之日止交付過年一分之利息訴訟費用由被告負担▲砲家生訴陸榮保求償借欵案（主文）被告應償還原告銀五百八十元訴訟費用由被告負担▲卜內門洋碱公司訴石合泰號等貨欵案（主文）確認被告石合泰號與原告於民國十年六月九日十三年三月十五日及同年四月七日所訂之代理合同於民國二十三年九月十九日終止被告石合泰號應清償原告銀四萬五千四百八十三元四角四分及自民國二十三年一月一日起至執行終了日止週年五厘之利息並應返還原告一百六十五斤雙袋裝硫酸錏一千二百七十六袋担半雙至裝純鹹二百四十四袋担半雙袋裝潔麵鹹一十八袋二担木桶裝潔麵鹹二桶九担鐵桶裝燒鹹二桶一百磅木桶洋釘一桶如不能返還或還不足額時依照原告存貨價目清單所開貨價洋釘扣除百分之二其餘扣除千分之二五計算賠償現金及自判決之日起至執行終了日止週年五厘之利息被告石培之石錦屏於石合泰號財產不足清償時負連帶清償之責關於石合泰如舉部分之欠欵及賠償貨價被告郁源養號林秉記各就銀一萬三千九百八十六元日盛東號就銀八千五百元泰康號就銀六千九百九十三元數額於石合泰號及石培之石錦屏不爲履行時負代償之責被告恆昌號萬祥昌記銀樓鑫記煤號就銀九千零九十元零九角江永昌銀樓就銀六千九百九十三元數額於石合泰號及石培之石錦屏經執行而無效果時負代償之責被告郁叔謙於郁源養號胡茂林於日盛東號沈鑑棠於泰康號江伯達於萬祥昌記銀樓郭子餘於郭子記綢莊顧惠人於鑫記煤號江永年於江永昌銀樓各該號財產不足代償時負代償之責魯仁甫潘逸應於恆昌號財產不足代償時負連帶代償之貴關於石合泰號張黃港部分之欠欵及賠償貨價被告胡日盛東號銀萬三千九百八十六元仲幹記號銀四千百九十五元八角數額於石合泰號及石培之石錦屏經執行而無效果時負代償之責被告胡茂林於胡日盛東號仲幹臣於仲幹記號各該號財產不足代償時負代償之貴原告其餘之訴駁回訴訟費用由被告石合泰號負担▲于長庚訴馮志寅請求交出籌據案（主文）被告應將系爭籌據交與原告查閱訴訟費用由被告負担▲泰利公司訴一大地貨行等欠租案（主文）被告一大地貨行應給付原告欠租銀八百八十元被告諸友生應給付原告欠租銀一百七十五元訴訟費用由被告等比例負担▲張夢周訴張潘小鳳等請求同居及返還財物案（主文）原告之訴駁回訴訟費用由原告負担▲阿木生訴朱根生等借欵案（主文）被告朱根生應清償原告銀二千六百元並自中華民國念三年九月六日起至全部清償日止按月一分五厘計算之利息如朱根生不爲清償時其中銀八百元由被告朱女士負責代償其中銀九百元由被告朱夢庚負責代償其中銀六百元由被告趙金寶負責代償訴訟費用由被告根生負担▲新德和祥訴利和公司請求返還定銀賠償違約損失及反訴賠償損失案（主文）原告之訴及被告之反訴均駁回訴訟費用由兩造各自負担▲樊傳賞訴同裕順綢緞莊等償欵案（主文）被告同順綢緞莊應連帶清償原告銀一千二百三十五元五角一分四厘如其財產不足清償時被告柳寶柳六寶應負連帶償還之責訴訟費用由第一第二被告連帶負担▲裕康仲記號訴安樂紡織廠欠欵案（主文）被告應清償原告銀二千四百六十元及自起訴日起至執行終了日止週年五厘之利息訴訟費用由被告負担▲俵立山白施許妙收夫人訴嫣麗愛許勒勒夫人求償欠欵及確認質權案（主文）被告應清償原告銀六千三百三十六元二角五分及自起訴之日起至執行終了日止週年五厘利息原告其餘之訴駁回訴訟費用由被告負担▲通商銀行愛多亞路支行訴陳欣生欠欵案（主文）被告應代裘宗棵清償原告銀一千五百十九元四角四分及自起訴日訴至執行終了日止按月一分之利息訴訟費用由被告負担▲老公茂有限公司訴恒利行等貨欵並履行保證債務案（主文）被告恆利行應給付原告銀七百四十四元四角九分及自起訴日起至執行終了日止週年五厘之利息如就其財產强制執行而無效果時由大光明禮品公司代償訴訟費用由恆利行負担▲哈那姆生訴馬仁彩等借欵並履行保證債務案（主文）被告馬仁彩應償還原告銀一百四十元准自判決確定之日起以一個月爲一期均分十四期給付如就其財產執行無效時由被告陳憲卿代償訴訟費用由被告馬仁綵負担▲沈德生訴徐老五借欵案（主文）被告所欠原告銀三十元限令均分六個月付還訴訟費用由被告負担本件應予假執行▲魏炳奎訴施采華票欵案（主文）被告應給付原告銀二百元及自民國二十四年一月二十一日起至執行終了日止週年五厘之利息訴訟費用由被告負担本件應予假執行▲陶正元訴王成偉票欵案（主文）被告應給付原告銀一百四十元訴訟費用由被告負担本件應予假執行▲孟格而生訴秦國璜借欵案（主文）被告所欠原告銀八百元限令均分十個月付還訴訟費用由被告負担▲老沙遜洋行訴姚文華欠租案（主文）被告應給付原告銀四百四十元訴訟費用由被告負担原告提供担保銀四百八十元到院後本件應予假執行▲嚴金海訴郁順發等借欵案（主文）被告應償還原告銀二百元及其中一百元自民國二十一年九月七日起一百元自同年十月十五日起均至執行終了日止週年二分之利息訴訟經用由被告負担▲生多生訴嚴開中等借欵案（主文）被告嚴開中應償還原告銀一百元及自民國念三年十一月念二日起至執行終了日止週年五厘之利息限令每月付還銀八元以還清本利爲止如就其財產經强制執行而無效果時被告林福根應負代償之責訴訟費用由被告嚴開中負担本件關於被告嚴開中部分判決應予假執行▲先施公司訴楊仲康欠租遷讓案（主文）被告楊仲康應清償原告銀四百二十三元五角被告張吟屍應償還原告銀一百九十二元五角被告章金桂應清償原告銀一百五十二元五角如無力給付時由被告張炳榮負代償之責被告孫慶生應清償原告銀一百七十二元五角被告徐夏甫應清償原告銀一百八十二元五角原告遷讓出屋之訴駁回訴訟費用由原告負担七分之二被告等比例負担七分之五本件楊仲康部分原告提供担保銀三百元章金桂部分原告提供担保銀一百元後准予假執行▲泰利公司訴賀志朋欠租案（主文）被告應償還原告銀二百三十二元訴訟費用由被告負担▲方子傑訴唐菊孫等借欵及履行保證債務案（主文）被告應償還原告銀四百元及自民國二十四年二月七日起至執行終了日止按月一分五釐之利息如經强制執行而無效時由被告振利公司代爲償還訴訟費用由被告負担▲印特生訴徐光庭等借欵及履行保證債務案（主文）被告徐光庭應償還原告銀八十元准均分八期歸付以一個月爲一期如無力償還時由被告張光君負代償之責

本件應予假執行訴訟費用由被告負担▲最德生訴劉桂法等借欵及履行保證債務案（主文）被告劉桂法應償還原告銀七十五元准均五期給付以一個月爲一期如無力償還時由被告陸熊飛負代償之責本件應予假執行訴訟費用由被告負担▲陸善芝訴劉長生借欵案（主文）被告應賠償原告銀一百四十一元訴訟費用由被告負担▲王靖東訴裕成永申莊等貨欵案（主文）被告裕成永裕莊應償還原告銀一百三十二元一角被告恆昌祥貴記鞋帽莊應償原告銀一百五十八元二角三分如恆昌祥貴記鞋帽莊之財產不足淸償時被告卞敬連徐悌貴應就其不足之額負連帶淸償之責被告張裕茂鞋店應償還原告銀六十四元五角前項所命被告等支付之貨欵並應各自起訴之日起至執行終了之日止支付週年之五厘之利息本件關於命被告張裕成鞋店給付部分應予假執行本件關於被告裕成永申莊及被告恆昌祥鞋帽店部分原告提供担保二百元到院後准予假執行訴訟費用由被告等比例負担▲邱文祥訴朱玉林欠欵案（主文）被告應償還原告銀五十元本件應予假執行訴訟費用由被告負担▲滕國祥訴侯貴福貨欵案（主文）被告應償還原告銀一百元本件應予假執行訴訟費用由被告負担▲歐陽德訴福昌烟公司貨欵案（主文）被告應償還原告銀二百零八元訴訟費用由被告負担▲楊友福訴戎其泉請求返還聘金案（主文）原告之訴駁回訴訟費用由原告負担▲毛源泰木器店訴葉佐富等欠欵案（主文）被告葉佐富應償還原告銀一百四十元零一角如經執行無效由被告王維生就其中之一百十元零一角負代償之責原告其餘之訴駁回訴訟費用由被告負担四分之三原告負担四分之一▲范棟臣訴上海第一棉染廠請求支付佣金及賠償損害案（主文）被告應償還原告銀三百四十五元九角二分五厘原告其餘之訴及被告之反訴均駁回訴訟費用除關於反訴之費用由被告（卽反訴原告）負担外本訴之訴訟費用由原告負担三分之一被告負担三分之二

▼刑事判決（十一日）▲靜安寺捕房訴王正妨害農工商案（主文）王正無罪▲嘉興路捕房訴張李氏等鴉片案（主文）張李氏鍾阿小意圖供犯罪之用而持有鴉片代用品及烟具各罰金八十元如易服勞役以一元折算一日紅丸及烟具等件照單沒收▲滙司捕房訴沈阿二傷害案（主文）沈阿二累犯傷害人之身體處有期徒刑三月▲榆林路捕房訴翁阿成傷害人（主文）翁阿成共同傷害人身體處有期徒刑三月▲總巡捕房訴鄭詠賡搶撈漏稅案（主文）鄭詠賡售價根少減低等級處罰金五萬四千元▲楊樹浦捕房訴王德英竊盜案（主文）王德英累犯竊盜處有期徒刑三月贓物發還▲楊樹浦捕房訴唐昌源搶奪案（主文）唐昌源無罪▲楊樹浦捕房訴張小三鴉片案（主文）張小三意圖供犯罪之用而持有鴉片案代用品處罰金三十元如易服勞役以一元折算一日紅丸沒收▲虹口捕訴孫金榮竊盜案（主文）孫金榮竊盜處有期徒刑二月▲虹口捕房訴俞蘭金竊盜案（主文）俞蘭金竊盜處拘役五十日贓物還主▲虹口捕房訴唐和金等傷害案（主文）唐和金張友來李松鶴周元坤錢阿毛共同以非法方法剝奪人行動自由各處拘役五十日▲老閘捕房訴陳連生等竊盜案（主文）陳連生陳阿□共同竊盜累犯各處有期徒刑六月贓物存庫招領▲老閘捕房訴馬阿大竊盜案（主文）馬阿大竊盜累犯處有期徒刑六月贓物發還▲成都路捕房訴穆永甚竊盜案（主文）穆永甚竊盜處拘役七日贓物發還▲中央捕房訴朱金福竊盜案（主文）朱金福竊盜累犯處有期徒刑三月贓物還主▲戈登路捕房訴潘承林竊盜案（主文）潘承林竊盜累犯處有期徒刑一年贓物還主▲成都路捕房訴談張氏等賭博案（主文）王金山王談張氏意圖營利供給賭博場所幫助處有期徒刑一月潘錫生陳王生王二蘇興仁刁秋福吳金貴王其林韓楊青王在禮倪有才蔡全刁順阿小朱阿松袁伯禮顧不和張有金朱發根李洪生張福生馬小毛瞿新寶談阿利在賭博財物各處罰金三十元□達處罰金五十元罰金如易服勞役以二元折算一日賭具賭資照單沒收▲虹口捕房訴樓翁氏竊盜等案（主文）樓翁氏有配偶而與人通姦一罪處有期徒刑三月竊盜一罪處拘役十日樓翁氏應償還樓元興銀九十五元附帶民事訴訟原告其餘之請求駁回▲新閘捕房訴張阿和等竊盜案（主文）張阿林共同竊盜累犯處有期徒刑四月朱榮生共同竊盜處有期徒刑二月▲新閘捕房訴季永林竊盜案（主文）季永林累犯竊盜處有期徒刑三月▲杜銀爆訴張景致濫發支票案（主文）張景致故意將金額超過其存數而發支票處罰金三十元如易服勞役以二元折算一日附帶民事訴訟原告之訴駁回▲余斌訴張吉甫濫發支票案（主文）張吉甫無罪▲許瑞昌訴王日興□僧店濫發支票案（主文）本件不受理附帶民事訴訟原告之訴駁回▲王翰章訴曾福祥等濫發支票案（主文）曾福祥明知已無存欵又未經付欵人允許墊借而發支票處罰金三十元邱大有故意將金額超過其存數而發支票處罰金二十元罰金如無力完納以二元折算一日▲滙司捕房訴曹國良等結夥强盜案（主文）曹國良吳志結夥三人以上强盜各處有期徒刑五年假手槍二支沒收▲徐養心訴惠士毅行使僞造文書等罪案（主文）本件管轄錯誤移送於江蘇上海第二特區地方法院▲何會源等因詐欺案件移送江蘇上海第二特區地方法院移送到院（主文）何濟源連續以詐術使人將本人之物交付處有期徒刑三月盛傳冷無罪手息一個保單二紙沒收▲楊樹浦捕房訴楊四等妨害家庭案（主文）許桂壽以詐術使人將本人之物交付處有期徒刑二月楊四帥建來張盛濤于金□江鳴玉戴同桂均無罪▲嘉興路捕房訴陳明旺鴉片案（主文）陳明旺幫助販賣鴉片處有期徒刑六月▲嘉興路捕房訴何忠福等鴉片案（主文）何忠福累犯販賣鴉片處有期徒刑一年四月李德奎吸食鴉片處拘役三十日羅黃毛累犯吸食鴉片未遂處拘役三十日烟槍一支烟燈一只烟盤一只鴉片烟泡八粒烟扦二件銅元八十五枚均沒收▲嘉興路捕房訴劉大才子竊盜案（主文）本件管轄錯誤移送於上海地方法院▲徐亮卿訴孫毛市等因業務侵占案（主文）本件管轄錯誤▲老閘捕房訴陳立民竊盜案（主文）陳立民結夥三人以上竊盜處有期徒刑三月於刑之執行先送感化教育處所施以感化教育六月陳忠華結夥三人以上竊盜累犯處有期徒刑一年二月▲老閘捕房訴王福臣强盜案（主文）王福臣結夥三人以上强盜累犯處有期徒刑八年▲老閘捕房訴姚德勝竊盜案（主文）姚德勝結夥三人以上竊盜處有期徒刑六月▲老閘捕房訴單挺生等鴉片代用品案（主文）單挺生楊鴻鑫共同意圖販賣而持有鴉片代用品各處有期徒刑一年併科罰金五十元單周氏吸食鴉片處罰金三十元於刑之執行前先送戒烟醫院施以禁戒處分二十日罰金如無力完納以二元折算一日紅丸五兩牛浴洛英一包烟灰少許烟槍一支烟燈一盞戳子一圖章一顆沒收▲中央捕房訴胡天等鴉片案（主文）張國勝吸食鴉片處罰金六十元如無力完納以二元折算一日於刑之執行前先送戒烟醫院施以禁戒處分二十日胡天無罪▲虹口捕房訴陳煥之妨害風化案（主文）陳煥之無罪▲葉志清訴林金全等誣告案（主文）林金全林氏無罪▲劉京善訴歐建成等詐欺等罪案（主文）林康侯免訴附帶民事訴訟原告對林康侯之訴駁回歐建成不受理▲王延美訴陳廣德誣告案（主文）陳廣德誣告處有期徒刑二月緩刑三年▲傅金生訴周國政等濫發支票案（主文）周國政邱德華共同明知已無存欵又未經付欵人允許墊借而發支票各處罰金三十元如易服勞役均以二元折抵罰金一元附帶民事訴訟原告之訴駁回▲張登貴訴嚴烈坤等濫發支票案（主文）嚴烈坤連續發支票時故意將金額超過其存數處罰金八十元無力完納以二元折算一日易服勞役鄭長初潘祖謀趙劭珊張祖光周治秋邱信益董錫庚均無罪嚴烈坤應賠償附帶民訴原告銀八百九十元其中二百元自本年五月二十日起又二百元自本年五月二十五日起又二百元自本年六月五日起又二百五十元自本年六月十二日起均至執行終了之日止週年六厘計算之利息附帶民事訴訟原告其餘之訴駁回▲蘇成飛訴金根根濫發支票案（主文）金根根發支票時故意將金額超過其存數處罰金一百五十元如易服勞役以一日折抵罰金一元附帶民事訴訟原告之訴駁回▲詹□之訴吳厚栽濫發支票案（主文）吳厚栽發支票時故意將金額超過其存計處罰金六十元如易服勞役以二元折算一日附帶民事訴訟原告之訴駁回▲周文林訴徐伯瑛詐欺案（主文）徐伯瑛無罪附帶民事訴訟原告之訴駁回

▼刑事上訴判決（十一日）▲湯信甫因詐欺案不服上訴（主文）原判決關於罪刑部分撤銷湯信甫無罪▲朱兆安因出版品爲妨害善良風俗之記載案不服上訴（主文）上訴駁回

□第二特院

▼民事判決（十一日）▲泰昌祥行與安泰商輪司保證債務案（主文）被告應向原告償還担保欵洋五百八十四元訴訟費用由被告負担▲大昌號沈王興襪廠票欵及貨欵案（主文）被告應向原告支付票欵洋八百三十六元及自本年八月二日依年利六厘計算之利息被告應向原告支付欵洋一百九十元零五角訴訟費用由被告負担本判決第一項應予假執行▲新瑞和洋行與張德盛店舖等租金等案（主文）被告張德盛店舖應向原告支付租金洋一百八十五元又小洋三十角被告陳安洲應向原告支付租金洋三百四十五元被告卜瀚波應向原告支付租金洋四百元原告其餘之訴駁回訴訟費用由被告等比例負担本判決第二項及第三項應予假執行▲黃振聲與錦泰興貨欵案（主文）原告之訴駁回訴訟費用由原告負担▲泓百克地產部與振新公司等租金案（主文）被告振新公司應給付原告銀一百二十四元被告慶福園應給付原告銀一百二十四元訴訟費用由被告等比例負担▲毛文榮與鄒讓卿等欠欵案（主文）被告鄒讓卿應給付原告銀幣二千元及自二十四年七月一日起至淸償日止週年百分之五之利息如就其財產經强制執行而無效果由被告鮑和卿代償訴訟費用由被告負担▲天華廠與祥雲廠貨欵案（主文）上訴駁回第二審訴訟費用由上訴人負担▲張金鑄與干斌等欠欵案（主文）被告王斌應向原告償還借欵洋一百七十元及自二十三年六月一日起至執行終了日之日止週年五厘之利息如經執行無效被告于化龍代爲淸償訴訟費用由被告負担▲源昶萱米行與森泰宗記號票欵案（主文）被告應向原告支付票欵七十五元並二十四年六月三十日起至執行終了之日止週年六厘之利息訴訟費用由被告負担本件應予假執行▲西夫智夫與巴黎跳舞廳賠償損失案（主文）被告應向原告賠償洋三千元訴訟費用由被告負担本判決應予假執行▲泓百克地產部與朱秉如等租金案（主文）被告朱秉如彭錦興應各向原告支付租金八十四元被告顧金榮應向原告支付租金六十三元訴訟費用由被告等比例負担本件應予假執行▲源昌公司與陸沖鵬租金案（主文）被告應向原告支付租金洋六十八元訴訟費用由被告負担本判決應予假執行▲泱教之與許叔原股欵案（主文）原告之訴駁回訴訟費用由原告負担▲泰利公司與徐巽租金案（主文）被告應向原告支付租金及掃街費洋二百七十六元訴訟費用由被告負担▲興利公司與王順發租金及遷讓案（主文）被告應向原告支付租金一百九十八元原告其餘之訴駁回訴訟費用由原告負担五分之一餘由被告負担▲微業銀公司與鄒須佩玉等押欵案（主文）被告應向原告償還押欵洋六百元及自二十三年十一月七日起至淸償日止常年一分之利息如假執行無效由被告張葆蓀負担代償之責原告對於借據上所載之基地有抵押權原告其餘之訴駁回訴訟費用由鄒須佩玉負担▲源順猪行與杜月山鄭杜友山貨欵案（主文）被告應向原告淸償欵洋三百六十五元九角五分訴訟費用由被告負担▲陸沖鵬與源昌公司租金案（主文）上訴駁回第二審訴訟費用由上訴人負担▲中國銀行地產部與九洲洗染公司等租金及遷讓案（主文）被告余滄聞及九洲洗染公司應連帶給付原告銀幣三百四十一元六角被告朱澤民鄒劭齡應連帶給付原告銀幣一百三十二元四角八分被告大陸洋行應給付原告銀幣四百四十一元二角被告□書局應連帶給付原告銀幣三百二十一元六角原告其餘之訴及華通□回訴訟費用由原告負担十分之三被告等比例負担十分之七▲顧阿寶與周杏林解除婚約及反訴賠償損害案（主文）兩造間之婚約准予解除原告應賠償被告銀幣二百元被告其餘之反訴駁回訴訟費用由兩造各自負担▲郎毅乃爾與拉慶斯基食宿費案（主文）被告應向原告給付食宿費洋一千三百八十二元二角訴訟費用由被告負担本件應予假執行▲李三寶與沈素娟借欵案（主文）被告應償還原告借欵洋三百元並自民國二十年六月二十日起至執行終了日止週年一分二厘之利息原告假執行之聲請駁回訴訟費用由被告負担▲孫啓富與孫唐氏離婚案（主文）原告之訴駁回訴訟費用由原告負担

□地方法院

▼民事判決▲判決吳子飛等與陸鈞等因請求贈回根書底欵案（主文）原判決廢棄被上訴人等在第一審之訴駁回第一第二審及第三審訴訟費用均由被上訴人等負担▲判決詹鳳樓與沈亦祥因租金及遷讓案（主文）被告應還原告房租洋卅五元又小洋十五角並應遷讓出屋訴訟費用由被告負担▲判決新亨地產部與趙恩慶等因租金及遷讓案（主文）被告趙恩慶應還原告房租洋九十六元並應遷讓出屋若趙恩慶無力償還時由被告劉源順代爲償還之責訴訟費用由趙恩慶負担▲判決鄭鍾漢與陳烈豪等因租金案（主文）被告陳烈豪應給付原告銀二百零二元四角其中卅六元八角如無力給付由被告張大鈞負代爲給付責任被告鄭雲飛應給付原告銀一百四十七元二角被告許啓渭應給付原告銀一百六十五元六角其中卅六元四角如無力給付應由被告姜文奎負代爲給付責任被告張蘭亭應給付原告銀二百零二元四角原告如提供與前開各項債務金欵相當之担保金得爲假執行訴訟費用由被告陳烈豪張蘭亭各負担十八分之五鄭雲飛許啓渭各負担十八分之四▲判決周長茂與朱恆昌因欵案（主文）被告應償還原告銀一百〇五元及利息銀七元五角原告其餘之訴駁回訴訟費用由被告負担▲判決祥茂洋行與同源昌等因租金及遷讓案（主文）被告同源昌應償還原告洋二百五十元被告王四海應償還原告洋一百四十元被告顧均香應償還原告洋一百七十五元陸立泉應償還原告洋一百九十二元被告高康伯應償還原告洋九十六元被告陸旭經應償還原告洋百元被告徐承科應償還原告洋三百元被告周源昌王四海顧均香陸立泉高康伯陸旭醒徐守謙並均應遷讓出屋本件關於被告高康伯房租部份應予假執行原告其餘之訴及假執行之聲請均駁回訴訟費用由原告負担念七分之一被告周源昌負担念七分之四被告王四海高康伯各負担念七分之三被告顧均香陸立泉各負担念七分之二被告陸旭醒徐守謙各負担念七分之五被告徐承科負担念七分之一▲判決吳潤德與順興館等因欠租案（主文）被告順興館主張伯達除兩個月押租抵付兩個月欠租外應償還原告租金洋四百五十元如經强制執行而無效果時應由振興館主唐鵬翔負責代償訴訟費由振興館主張伯達負担（十一日）▲判決振大興煤號與發記輪船局因貨欵案（主文）被告應償還原告洋三千二百九十一元二角二分六厘自中華民國念四年八月卅一日起執行終了日止週年五厘之遲延利息訴訟費用由被告負担▲判決莊天伯訴馬查石氏等因會欵案（主文）查石氏即查良玉應給付原告會欵銀九十元並自民國念四年十月念六日起按月付銀卅元至標會終了日爲止（自念四年十月念六日起尙有念會）如查石氏無力給付時應由同興祥等負担代償之責原告其餘之訴駁回訴訟費由查石氏負担▲判決周方震與姜玫玉等因交屋案（主文）原告之訴駁回訴訟費由原告負担▲判決鄢姆生與龐記名等因借欵案（主文）被告龐記名應償還原告銀一百元如無力淸償由被告童子仁負代償責任訴訟費用由龐記名負担▲判決周鳳彼與張龍田等因墊欵案（主文）被告張龍田應償還原告本銀三百念元又利息銀一百五十元如無力淸償由被告蔣金生顧香桃負各半代償之責任訴訟費用由張龍田負担▲判決袁信寶與夏士愷等因欠欵案（主文）被告夏士愷應償還原告二百五十八元被告□□應償還原告洋十六元被告劉德記應償還原告洋七十元零五分被告韓森記應償還原告洋十五元被告孫月英應償還原告洋念二元八角被告倪崇善應償還原告洋念五元六角被告蕭恆記應還原告洋五十元被告周永興應償還原告洋念三元被告夏松山應償還原告洋九元三角被告張希林應償還原告洋三十七元原告應償還孫同興洋念元零三角二分原告其餘之訴及倪崇善之反訴均駁回訴訟費用本訴部份由各被告比例負担孫同興之反訴訟費由原告負担倪崇善之反訴訟費由倪崇善負担▲判決燧昌祥煤號與五龍園老虎灶等因貨欵案（主文）九龍園應給付原告銀七十五元四角福興園應給付原告銀七十九元零九角廣德園應給付原告銀四十元零九角羅老大應給付原告銀四十五元五角訴訟費用除撤回部份由原告負担和解部份兩造各自負担外五龍園福興園各負担十二分之二廣德園羅老大各負担十二分之一▲判決恆豐提莊與大成綢記衣莊因欠欵案（主文）被告應償還原告洋一千元並自中華民國念四年六月十五日起至執行終了日止週年五厘之遲延利息如其財產不足淸償時應由被告楊傑之負責償還原告假執行之聲請駁回訴訟費用由被告負担▲判決朱振鵬與侯菊香等因公債案（主文）被告等應連帶償還原告洋九十元訴訟費用由被告等連帶負担▲判決順康木行與陳漢朝因欠欵案（主文）被告應償還原告銀二百念三元八角二分訴訟費用除五分之三由業主王潤身解外其餘五分之二由被告負担▲判決業主陸與陸錦章等因租金及止約案（主文）被告陸錦章應償還原告二百卅元並遷讓出屋如無金部份執行無效果應由業方祥代爲履行訴訟費用由被告陸錦章負担▲判決崇信經紡處與振華化學廠等因租金案（主文）被告振華化學廠應償還原告洋六百念四元如執行無效果應由協太昌代爲履行關於振華化學廠部份准予假執行訴訟費用由振華化學廠負担▲判決符仲璇與阮連滿因票欵案（主文）被告應償還原告四百卅四元四角並自民國廿四年三月廿五日起至執行終了日止週年五厘之利息本件應予假執行訴訟費用由被告負担▲判決中央華大綢廠與冠華綢廠貨欵案（主文）被告冠華綢廠應償還原告一百四十元二角四分□□償還二十六元零一角八分久順綢廠應償還卅四元六角六分本判決除冠華綢廠份□二角四分均應假執行訴訟費用由冠華綢廠負担九分之六久大綢廠□原告各負担九分之一▲判決蕭鳴鸞與程金生等因票欵案（主文）被告程金生應償還原告一千九百十六元並自起訴日起至執行終了日止週年五厘之利息各執行無效果應由王介人代爲履行對於程金生部份應予假執行訴訟費用由程金生負担▲判決鄭榮槐與方鑑耀因貨欵案（主文）被告應償還原告貨欵洋六十三元八角七分本件應予假執行訴訟費用由被告負担

▼刑事判決（九日）▲判決郭范氏竊盜案（主文）郭范氏竊盜處拘役五十日郭范氏應返還郭正先國幣十九元其餘附帶民訴駁回▲判決李來發訴張耀東等恐嚇及傷害等罪案（主文）張耀東共同以恐嚇使人將本人之物交付處有期徒刑十月馮寶善共同以恐嚇使人將本人之物交付處有期徒刑六月董岑恐嚇部份無罪張耀東董岑共同傷害部份不受理張耀東馮寶善應連帶返還李錦奎洋七十元其餘附帶民訴駁回▲判決蔣榮魁妨害家庭案（主文）蔣榮魁意圖姦淫連續和誘未滿二十歲之女子脫離家庭處有期徒刑六月▲判決劉尙厚傷害案（主文）本件公訴不受理▲判決葉精武僞造文書案（主文）葉精武行使僞造私文書處有期徒刑二月僞造信一件沒收▲處刑命令張運財竊盜案（主文）張運財竊盜處拘役十五日（十一日）▲處刑命令袁金榮竊盜案（主文）袁金榮竊盜處拘役卅五日▲判決郁正祺傷害案（主文）郁正祺傷害人身體處拘役念五日▲判決錢顧氏妨害婚姻案（主文）錢顧氏有配偶而與人通姦處有期徒刑一月劉寶富相姦處有期徒刑三月▲判決倪明生竊盜案（主文）倪明生竊盜處拘役四十日▲判決石銀壽訴張老四等詐欺搶奪案（主文）張老四劉永春江劉氏均無罪▲判決王錫瑒濫發支票案（主文）本件被告所在不明▲判決李毛毛訴李金全遺棄案（主文）本件自訴不受理▲判決陳小金傷害案（主文）陳小金傷害人之身體處罰金洋六元如無力完納以一元折算一日易服勞役陳小金應賠償陳卞氏醫藥費洋六元陳卞氏其餘附帶民訴駁回▲判決呂永培等行使違背度量衡案（主文）呂永培王阿等三□阿大馬根法葉季顯趙壽山薛禮吳培熙徐佩雄王斌鑫陸長明鄭三柴文淸尹茂生王金福陳玉祥季學榮劉步雲于竹良沈茂生顧國樑張錦江黃福星陸兆康任裕林尼土根陶鴻鑫陸鳳儀丁長林甚祥生黃孟韓楊文生黃茂功載福順悅祥金竹卿李瑞祥秦錦林廷郡阿興趙丁士仁哈惠金沈順富熊順一勤滕錫瑞曹友銘陳星發劉福生吕天卿黃郁行使陳子明朱程之度量衡各處罰金三元如無力完納以一元折算一日易服勞役呂永培等行使違背定程之度量衡均予照單沒收▲判決陳阿四竊盜案（主文）陳阿四於夜間侵入住宅竊盜處有期徒刑三月▲判決顧零子搶奪案（主文）顧零子搶奪他人動產處有期徒刑三月▲判決周萬來等竊盜案（主文）周萬來高劉氏各處拘役十五日▲處刑命令季樹記竊盜案（主文）季樹記意圖爲自己不法之所有而竊取他人之動產處拘役四十日

今日開庭順序

▼高等第二分院（民事案件）
案由　時刻
姚介德與楊金祥欠欵更審調查　上九
楊子光與華豐米號貨欵上訴宣判　下一
錦興地產公司與鴻勝祇記莊割收房租　下一
吳錦澄等與成記木行存欵上訴審理　下一、半
陳狄洲等與錦章號存欵上訴審理　一、四〇
環球印染廠與永業公司欠租遷讓上訴審理　下二、二〇
張世葵與張阿生貨欵上訴審理　下三

▼高等第二分院（刑事案件）
案由　時刻
韓許人因偷靜波侵占上訴聲請發回證物訊問　上九

▼高等第三分院（刑事案件）
案由　時刻
王文生竊盜上訴審理　上九
張二雙傷害上訴審理　上九
毛才高竊盜上訴宣判　下二
鄒濟竊盜上訴宣判　下二
黃阿四行使僞幣上訴宣判　下二
俞七金等妨害國幣上訴審理　下二、半
楊大喜子等竊盜上訴審理　下三
朱鴻烈濫發支票上訴審理　下三
陸叔雲妨害自由上訴審理　下三、半

▼第一特區法院（民事案件）
案由　法庭　時刻
濟業銀公司與沈治平等借欵　六　八、三〇
怡昌祥行與橡皮公司等貨欵　六　上九
振華興與麻等貨欵　六　九、三〇
華洋旅館等欠租　六　十、三〇
北極公司等與固莫拉等貨欵　六　一、三〇
翁萬氏與翁蘭生贍養　六　二、三〇
英商建築公司與勝利舞廳返還造價　六　下二
祥茂洋行與顧雲仙等欠租遷讓　六　三、三〇
郵鮑氏與駱東材等養老費　六　下四
顧克明與歐仁悟等賠償　四　上九
高易經租處與廣豐號欠租　四　九、三〇
費愛仁與蕭錫惠貨欵　四　上十
恆記房產部與明華銀行欠租　四　十、三〇
上海順利豆行與陳義順等欠欵　七　九、一五
美綸洋行與聖合衞貨欵　七　九、二五
美商大美晚報公司等與沙石器等欠欵　七　九、四五
合衆汽車公司與姚連生欠欵　七　上十
喬炳林與姚明洲交帳簿　七　一、四五
泰利公司與朱炳昌欠租　七　下二
通商銀行與馬岩青欠欵　七　二、三〇
大生昌等與正心銘申莊等貨欵　七　下三
格那母生與劉學禮等借欵　四　二、一〇
卡德春記旅社與王信民等執行異議　十　上九
萬特生與王有仁借欵　十　九、一五
且勒生與連三等借欵　十　九、三〇
朱沈氏與徐阿森傷害民訴　十　九、四五
美華油墨公司與明光彩印公司　十　十、三〇
德華行與林順發貨欵　十　上十一
寶記與木行與杜義泰票欵　十　十一、一五
大新生與曹文正等借欵　十　十一、半
榮子玉與千馥庚借欵　十　下二
朱介五與費紀堯租　十　二、一五
周懷霄與大橡膠廠等股欵　十　二、三〇
朱得生與葛鑑麟借欵　十　二、五〇
張叔藝與徐水之欠租　十　下三
劉子蘭與張金標會欵　十　三、一五
周振綱與陳漢金票欵　十　三、三〇
阿木生與姚玉生等借欵　十　三、四五
阿木生與陸金表等借欵　十　下四
瑞興昌號與夏和尙貨欵　十　四、一五
阿木生借欵　十一　下二
同昌車行與顧昌才等貨欵　十一　二、〇五
朱瑞記與鐵豐機器廠欠租　六　十、二〇
夏廷卿與李清苑賬欵　十一　二、一五
戴昇良與李子山借欵　十一　二、二五
劉金山等借欵　十一　二、三〇
朱達生與徐玉寶等借欵　十一　二、三五
升順公司與祥興號保證　十一　二、四〇
祥茂洋行與陳阿根欠租遷讓　十二　下二
通和公司與高達軒欠租　十二　二、三〇
張明記與朝棟借欵　十二　三、三〇
永興莊與賢記號欠租　十二　三、五〇
姚榮生與又生等貨欵　十三　上十
中孚號與永昌祥等借欵　十三　十、一〇
上海銀行與鄭軾等借欵　十三　十、一五
上海銀行與柏金榮等借欵　十三　十、二五
他克勃生與干維德等借欵　十三　十、三〇
張惠理與何兆芳醫藥費　十三　十、四〇
和愼號與王瑞坤欠租　十三　十、四五
錢阿珍與華老四借欵　十三　十、五〇
意包生與奚佘奎等借欵　十三　下二
輪興公司與洪林芳等欠租　十三　二、一五
耀明燈廠與金一鳴欠租　十三　二、三五
呂賢賓與李紀生等借欵　十三　二、五〇
宣恩與信益公司等票欵　十三　三、〇五
協隆紙號與孫志鴻票欵　十三　三、二〇
穗昌米行與徐寶記貨欵　十三　三、三五
戴加生與姚李氏借欵　十四　八、三〇
莫德氏與蔡銘三股欵　十四　上九
寶成和記欠欵　十四　上十
哈同洋行與上海國貨公司欠租　十四　十、三〇
崇德經租處與順成號欠租　十四　十一、一五
徐記與賠償　一　下二
東陸經租賬房與張衍昌欠租　一　二、一〇
同安賞與利和公司交屋　一　二、二〇
王林生皮店與新生鞋帽公司票欵　一　二、三〇
楊衡伯與江阿存欠租遷讓　一　二、四〇
陸九記與徐培根等欠租　一　二、五〇
納倫金生與陳玉楯等借欵　一　下三
白金生與馬善甫借欵　一　三、一〇
興斯蘭達與克勝勞吉借欵　一　三、二〇
萬里漆油廠與源昌漆號貨欵　一　三、三〇
清源與印刷壽等貨欵　一　三、三〇

▼第一特區法院（民事調解）
案由　法庭　時刻
新華信託儲蓄銀行與吳順德等借欵　七　上八
星源綢廠與新生綢廠等欠欵　七　上八
曾梓庭與高順金交人　七　上八
先施公司與周尙斌保證債務　七　上八
牛大皮號與新中國鞋店貨欵　七　上八
青麗生與劉橋先等保證債務　七　上八
文華美術圖書公司與史恩融等欠欵　七　上八
何懷德與民國週報社酬金　七　上八
薛道生與盧菊儂借欵　七　上八
恆業公司與周怙膽欠租　七　上八
姜泉記與黃作琴保證債務　七　上八
張耀台與馬義鳳借欵　七　上八

▼第一特區法院（刑事案件）
案由　法庭　時刻
梁就殺人未遂　一　上九、半
張和祥竊盜　一　上九、半
俞禮文等業務侵占　一　上九、半
王頑伯訴劉秉衡恐嚇等罪　一　上十一
克拉克訴徐祥耀侵占　一　下一、半
仲書全等訴唐克明詐欺　一　下二
馬錦山訴錢洪元等傷害　一　下三
潘孝餘訴薛道生等僞造文書　一　下三、半
郁春芳僞證宣判　二　下二
戴少臣等自訴盧家法等侵占背信（容致遠部分宣判）　二　下二
王逢年自訴陳秋山等變造文書　二　下二
李春福等鴉片宣判　三　上九
段如鈞强盜宣判　三　上九
李九池竊盜　三　上九、半
林德根等僞幣　三　下二
俞幼良訴戴在明等詐欺　三　二、三〇
林景澄訴陳明記濫發支票　三　二、三〇
石李氏訴劉坤生詐欺　三　三、三〇
趙楚珍方覲樂傷害　三　三、三〇
陳嘉震訴吳明香妨害名譽　三　下三
傅三才等竊盜　五　上九
陳三寶竊盜　五　上九
孫孫氏等墮胎　五　上九
俞小弟訴蔡阿二過失傷害　五　下二
王阿成訴嚴伯霖濫發支票　五　二、二〇
李廷璋訴任觀會濫發支票　五　二、三〇
陳邦傑訴於高懷詐欺　五　二、四五
毛裕祥訴方瑞記詐欺　五　三、三〇
楊正榮傷害　八　上九、半
楊金和等竊盜　八　上九、半
王玉英訴孫仲詒遺棄　八　上十
韓鴻源訴錢啓榮侵占　八　十、二〇

▼第二特區法院（民事案件）
案由　法庭　時刻
法租界公董局杜格與陶勃倫基等捐欵　四　九、五〇
正昌兆記等與塞外林欠租　四　上十
叔洛維葉夫與郭沙維赤貨欵　四　十、一〇
浙江興業銀行陸佑申與別白門　四　十、二〇
崇德公司何偉平與石闊夫欠租　四　十、三〇
地密脫立夫與興特洛維基票欵　四　十、四〇
裕記與永仁義公記酒號票欵　四　十、五〇
葛密路思信託局與思羅衣見次　七　九、三〇
中國營業公司與乾大號欠租　七　九、五〇
嚴定安與王元琳會欵　七　九、五〇
佑尼干經租賬房與永豐廠保證　七　上十
公和祥行地產部與凡爾票欵　七　十、一〇
美國信濟分行與維潘托維去票　七　十、二〇
錦記賈源與郎岳林欠租　四　下二
開倫而司與葛柏塞新金　四　三、〇五

▼第二特區法院（刑事案件）
案由　法庭　時刻
警務處訴丁阿根竊盜宣判　一　上九
警務處訴安阿三搶奪宣判　一　上九
警務處訴羅志雲竊盜　一　上九
警務處訴朱阿二竊盜　一　上十
警務處訴黎正和竊盜　一　上十、半
警務處訴徐裕良竊盜　一　上十一
警務處訴何渭炳背信宣判　一　上九
警務處訴蔣挺甫等詐欺　一　上九
童季通訴邱乃仁濫發支票　二　上九
洪佩卿訴沈冬根等妨害公務　二　上九
檢察官訴杜張氏妨害名譽　二　上九
馬良佐訴錢王氏傷害　二　上十
錢美英訴羅則豫等傷害　二　上十
葉良植訴徐榮標違章　八　上九
警務處訴劉興榮竊盜　八　上九
警務處訴馮星柏詐欺　八　上九
警務處訴王榮祖過失傷害　八　上九
警務處訴嚴子裕違章　八　上十
呂爲根爲吳思源侵占上訴宣判　八　一、一五
鍾文玉訴謝坤山侵占宣判　二　下二
王長裕訴楊志祥背信　二　下二
唐立和蔣單氏誣告　二　下三
周正祥訴陳家泰濫發支票上訴　二　下三、半
干耀庭訴李芝湘侵占宣判　二　下二

▼上海地方法院（民事案件）
案由　法庭　時刻
平雲甫與振泰祥米欵　一　上九
童翰章與周星華契約　一　九、三〇
周亭章與新興工藝廠遷讓　一　九、四〇
楊岑芝與金頌清押欵　一　九、三〇
達豐號與陳松濤貨欵　一　下一
陸和尙與蔣大金土地所有權　一　下二
陸俊德與王培明等基地上訴　二　下三、半
趙嘉基與趙占魁所有權　二　上九
徐志和與正興館借欵　二　上十
李錦記與馮勤璋貨欵　二　上十、半
胡憲章與大華合記廠墊欵　二　上十一
何鐵平與符廷棟等貨欵　二　二、〇〇
王啓新與金文治票欵　二　二、四〇
陳炳茄與蔣健鈞票欵　二　三、〇〇
李史秀英同居　二　三、四〇
徐明章與謝良榮欠租　四　九、三〇
信成公司與大來廠貨欵　四　上十
須泰猪行與王進生貨欵　四　一、四〇
最戴生與桂卿冬借欵　四　下二
陸佩華與李際榮債務　四　二、一〇
恆康號與華東公司欠租　四　二、五〇
劉周氏與湧利和記存欵　四　三、一〇
潘維淸與陳守身交地　四　三、四〇
欒久柏與王毓秀確定訟費　四　十、二〇
宏泰紙號與陸順昌貨欵　六　上九、半
吳萬順號與王慶鵬賬欵　六　上十、半
嚴振麟與嚴長根交單　六　下二
張菊生與黃鶴鳴抵欵　六　二、〇五
劉仙普與張文才借欵　六　二、一〇
黃升華與顧文榛等借欵　六　二、二〇
周李氏與張岳全借欵　六　二、二五
秦振耀與朱紹庭等貨欵　六　二、三〇
姚得貴與丁春林借欵　六　二、三五
張慶餘與奚瑞生等貨欵　六　二、四〇
高順標與吳順興租屋　六　二、四五
孫榮耕與沙永謀等欠租　六　二、五〇
費祥傳與張友三等欠租　六　二、五五
夏源禧與任啓明保欵　六　下三
胡良玉與趙榮根票欵　六　三、〇五
陳靜芳與喬文達租屋　六　三、一〇
顧德山與朱傳祥欠租　六　三、一五
孫和德與洪禹言等墊欵　六　三、二〇
孫和德與劉于汝等借欵　六　三、三〇
何榮和與顧靜川等欠租　六　下三、半
馬步雲與朱珊南工資　六　下四、半
柯承貴與袁德祥會欵　六　三、四五
裕成木行與洪記營造廠票欵　六　下四
芳三郎與李竺侯賠償　九　下三
唐勝年與唐貴發借欵　九　下二
陳明森與蕭昌福等欠欵　九　二、三〇
裕昌米號與多南酒家米欵　十　上十
顧榮生與葛申之欠租　十　九、一〇
何伯良與何彬生契約無效　十　九、三〇
周因心與元裕承號存欵　十　上九
集廣公司與熊元淸等欠租　十　上十
吳徵等訴陳銀魁欠租　十　十一、〇〇
徐泰木行與吳滄記欠欵　十　九、二〇
德士古公司與顧興廠美欵　十　下二
陳文桂與姚方發押欵　十一　二、二〇
張朱氏與林根裕違約　十一　二、四〇
孫文魁與中華產科醫院欠租　十一　三、二〇
張守先與盈中木號抵欵　十四　下三
興記公司與范巨興租屋　十四　九、五〇
顧天佑與張智慶貨欵　十四　九、五〇
莊紹泰與劉在壽欠租　十四　一、二〇
翰斌中與根林經界　十四　下三
林明月與廣興欠租　十四　二、三〇
陳蕭聖昌福等欠欵　十四　三、二〇

▼上海地方法院（刑事案件）
案由　法庭　時刻
陳阿同傷害　三　上九
吳寶良等賭博　三　上九
黃永其傷害　三　上九
張宏三等妨害風化　三　上九
王阿奇侵占等罪　三　下二
曹炳祥等誣告　五　上九、半
陳惠介訴王大隨等略誘　五　上十
陸炎生等毀損上訴　五　上十、半
徐熊翔等詐欺孫阿毛　五　下二
蔡小熊半等濫發支票　五　下三
劉錦元等搶奪　十一　上九
王忠如等竊盜及贓物　十一　上十
楊田耀訴張士奎等妨害家庭　十一　上十
陳壽榮等妨害婚姻　十一　上九、半
黃秋泉訴周榮椿侵占　十一　下二
胡梅先等訴姚連根妨害自由　十一　下二
徐富根等訴談寶根傷害　十一　下二、半
顧許聯綸訴孫張鏡海妨害風化　十二　下三
胡絲臣等詐欺　十二　下三
劉臣濫發支票　十二　下二
孫四慶等妨害家庭　十二　下二
王國娘等侵占　十二　下二、半
張國根等竊盜　十三　下三
李胡全然訴劉宅傷害　十三　下三
劉美林訴李叠支票　十三　上九
周伊西訴陳倒和尙搶奪　十三　上九、半
陳小扣子傷害　十三　上九、半